

Verzeichnis der Akademischen Lehrkrankenhäuser der Medizinischen Fakultät der Universität Hamburg

Liebe Studierende,

das vorliegende Verzeichnis gibt Ihnen einen Überblick über die Akademischen Lehrkrankenhäuser der Medizinischen Fakultät der Universität Hamburg und soll Ihnen damit Ihre PJ-Planung erleichtern. Sie finden auf den folgenden Seiten die Kontaktinformationen der PJ-Ansprechpersonen in den Häusern, Informationen zu den PJ-Platzkapazitäten und eine Selbstdarstellung der jeweiligen Klinik.

Um Ihnen das Auffinden der für Sie relevanten Inhalte zu erleichtern, sind den Klinikinformationen zwei **Inhaltsverzeichnisse** vorangestellt: ein Verzeichnis nach Kliniken (S. 3/4) und ein Verzeichnis nach Fächern (S. 5 - 13). Über die Verzeichnisse können Sie per Verlinkung direkt zur gewünschten Klinik navigieren.

Die **Platzkapazitäten** der Kliniken sind pro Fach im Rahmen einer PJ-Kohorte als „niedrig“ (1 Plätze), „mittel“ (2-4 Plätze) oder „hoch“ (mehr als 5 Plätze) angegeben.

Allgemeine Informationen zur PJ-Anmeldung und PJ-Organisation finden Sie auf unserer Webseite: [UKE - Prodekanat für Lehre - Praktisches Jahr](#)

Bzgl. der Vergabe von PJ-Plätzen beachten Sie bitte die Informationen auf unserer Webseite:

- **Für UKE-Studierende:** [UKE - Prodekanat für Lehre - Praktisches Jahr - Informationen zur PJ-Anmeldung für UKE-Studierende](#)
- **Für externe Studierende:** [UKE - Prodekanat für Lehre - Praktisches Jahr - Informationen zur PJ-Anmeldung für externe Studierende](#)

Eine erfolgreiche PJ-Planung und ein lehrreiches PJ wünscht Ihnen
für das Prodekanat für Lehre

Katharina Freers
PJ-Koordination

Erstellt:
Prodekanat für Lehre, K. Freers (k.freers@uke.de)
Stand: 03.07.2026

Verzeichnis nach Kliniken

| | |
|---|----|
| Agaplesion Bethesda Krankenhaus Bergedorf..... | 14 |
| Agaplesion Diakonieklinikum Hamburg..... | 16 |
| Agaplesion Diakonieklinikum Rotenburg..... | 18 |
| Albertinen Krankenhaus..... | 21 |
| Altonaer Kinderkrankenhaus..... | 24 |
| Asklepios Klinik Altona..... | 26 |
| Asklepios Klinik Barmbek..... | 29 |
| Asklepios Klinik Harburg..... | 31 |
| Asklepios Klinik Nord, BT Heidberg..... | 34 |
| Asklepios Klinik Nord, OT Ochsenzoll..... | 37 |
| Asklepios Klinik St. Georg..... | 38 |
| Asklepios Klinik Wandsbek..... | 44 |
| Auenlandklinik Bad Bramstedt GmbH..... | 45 |
| BG Klinikum Hamburg..... | 46 |
| Bundeswehrkrankenhaus Hamburg..... | 48 |
| Elbe Kliniken Stade und Buxtehude..... | 53 |
| Evangelisches Amalie Sieveking Krankenhaus..... | 56 |
| Evangelisches Krankenhaus Alsterdorf..... | 64 |
| Evangelisches Krankenhaus Ginsterhof Psychosomatische Klinik..... | 67 |
| Fachamt Gesundheit – Hamburg-Mitte..... | 69 |
| Friedrich-Ebert-Krankenhaus Neumünster..... | 71 |
| Heidekreis-Klinikum..... | 74 |
| Heinrich Sengelmann Kliniken gGmbH..... | 80 |
| Helios ENDO-Klinik Hamburg..... | 81 |
| HELIOS Klinik Cuxhaven..... | 83 |
| Helios Kliniken Mittelweser..... | 85 |
| Helios Mariahilf Klinik Hamburg..... | 87 |
| Israelitisches Krankenhaus..... | 89 |
| Katholisches Kinderkrankenhaus Wilhelmstift..... | 91 |
| Katholisches Marienkrankenhaus..... | 93 |

| | |
|---|-----|
| Klinikum Bremen Links der Weser | 94 |
| Klinikum Bremen-Nord..... | 97 |
| Klinikum Bremen-Ost | 100 |
| Klinikum Itzehoe..... | 103 |
| Klinikum Nordfriesland (Husum)..... | 105 |
| Klinikum Wilhelmshaven | 107 |
| Krankenhaus Buchholz | 110 |
| Krankenhaus Geesthacht GmbH | 113 |
| Krankenhaus Land Hadeln Otterndorf GmbH..... | 115 |
| Krankenhaus Reinbek St. Adolf-Stift | 116 |
| Krankenhaus Tabea | 121 |
| Krankenhaus Winsen..... | 124 |
| Paracelsus-Klinik Henstedt-Ulzburg | 128 |
| Psychiatrische Klinik Lüneburg - Klinik für Psychiatrie und Psychotherapie..... | 132 |
| Regio Klinik Elmshorn | 134 |
| Regio Klinik Pinneberg..... | 137 |
| Schön Klinik Bad Bramstedt | 140 |
| Schön Klinik Hamburg-Eilbek | 142 |
| Schüchtermann-Klinik | 145 |
| Segeberger Kliniken..... | 148 |
| Städtisches Klinikum Lüneburg (Gesundheitsholding Lüneburg) | 151 |
| Universitätsklinikum Hamburg-Eppendorf | 157 |
| Westküstenklinikum Heide | 160 |
| Akademische Lehrpraxis Klinik Dr. Hancken GmbH..... | 162 |
| Akademische Lehrpraxis Rheumatologie | 163 |

Verzeichnis nach Fächern

Pflichtfächer

| | |
|------------------|---|
| Chirurgie | <ul style="list-style-type: none">• Agaplesion Bethesda Krankenhaus Bergedorf• Agaplesion Diakonieklinikum Hamburg• Agaplesion Diakonieklinikum Rotenburg• Albertinen Krankenhaus• Altonaer Kinderkrankenhaus• Asklepios Klinik Altona• Asklepios Klinik Barmbek• Asklepios Klinik Harburg• Asklepios Klinik Nord, BT Heidberg• Asklepios Klinik St. Georg• Asklepios Klinik Wandsbek• Berufsgenossenschaftliches Unfallkrankenhaus Hamburg (Boberg)• Bundeswehrkrankenhaus Hamburg• Elbe-Kliniken Stade und Buxtehude• Evangelisches Amalie-Sieveking Krankenhaus• Friedrich-Ebert-Krankenhaus Neumünster• Heidekreisklinikum Soltau und Walsrode• Helios Klinik Cuxhaven• Helios Kliniken Mittelweser• Helios Mariahilf Klinik Hamburg• Israelitisches Krankenhaus Hamburg• Katholisches Marienkrankenhaus• Klinikum Bremen Links der Weser• Klinikum Bremen Nord• Klinikum Bremen Ost• Klinikum Itzehoe• Klinikum Nordfriesland (Husum)• Klinikum Wilhelmshaven• Krankenhaus Buchholz• Krankenhaus Reinbek St. Adolf-Stift• Krankenhaus Winsen• Paracelsus-Klinik Henstedt-Ulzburg• Regio Klinik Elmshorn• Regio Klinik Pinneberg• Schön Klinik Hamburg Eilbek• Segeberger Kliniken• Städtisches Klinikum Lüneburg• Universitätsklinikum Hamburg-Eppendorf• Westküstenklinikum Heide |
|------------------|---|

| | |
|-----------------------|--|
| Innere Medizin | <ul style="list-style-type: none">• Agaplesion Bethesda Krankenhaus Bergedorf• Agaplesion Diakonieklinikum Hamburg• Agaplesion Diakonieklinikum Rotenburg• Albertinen Krankenhaus• Asklepios Klinik Altona• Asklepios Klinik Barmbek• Asklepios Klinik Harburg• Asklepios Klinik Nord, BT Heidberg• Asklepios Klinik St. Georg• Asklepios Klinik Wandsbek• Bundeswehrkrankenhaus Hamburg• Elbe-Kliniken Stade und Buxtehude• Evangelisches Amalie-Sieveking Krankenhaus• Evangelisches Krankenhaus Alsterdorf• Friedrich-Ebert-Krankenhaus Neumünster• Heidekreisklinikum Soltau und Walsrode• Helios Klinik Cuxhaven• Helios Kliniken Mittelweser• Israelitisches Krankenhaus Hamburg• Katholisches Marienkrankenhaus• Klinikum Bremen Links der Weser• Klinikum Bremen Nord• Klinikum Bremen Ost• Klinikum Itzehoe• Klinikum Nordfriesland (Husum)• Klinikum Wilhelmshaven• Krankenhaus Buchholz• Krankenhaus Land Hadeln Otterndorf GmbH• Krankenhaus Reinbek St. Adolf-Stift• Krankenhaus Winsen• Paracelsus-Klinik Henstedt-Ulzburg• Regio Klinik Elmshorn• Regio Klinik Pinneberg• Schön Klinik Hamburg Eilbek• Schüchtermann-Klinik• Segeberger Kliniken• Städtisches Klinikum Lüneburg• Universitätsklinikum Hamburg-Eppendorf• Westküstenklinikum Heide |
|-----------------------|--|

Wahlfächer

| | |
|-------------------------|---|
| Allgemeinmedizin | <ul style="list-style-type: none"> • Universitätsklinikum Hamburg-Eppendorf |
| Anästhesiologie | <ul style="list-style-type: none"> • Agaplesion Bethesda Krankenhaus Bergedorf • Agaplesion Diakonieklinikum Hamburg • Agaplesion Diakonieklinikum Rotenburg • Albertinen Krankenhaus • Asklepios Klinik Altona • Asklepios Klinik Barmbek • Asklepios Klinik Harburg • Asklepios Klinik Nord, BT Heidberg • Asklepios Klinik St. Georg • Asklepios Klinik Wandsbek • Berufsgenossenschaftliches Unfallkrankenhaus Hamburg (Boberg) • Bundeswehrkrankenhaus Hamburg • Elbe-Kliniken Stade und Buxtehude • Evangelisches Amalie-Sieveking Krankenhaus • Friedrich-Ebert-Krankenhaus Neumünster • Heidekreisklinikum Soltau und Walsrode • Helios ENDO Klinik Hamburg • Helios Klinik Cuxhaven • Helios Kliniken Mittelweser • Helios Mariahilf Klinik Hamburg • Israelitisches Krankenhaus Hamburg • Katholisches Marienkrankenhaus • Klinikum Bremen Links der Weser • Klinikum Bremen Nord • Klinikum Bremen Ost • Klinikum Itzehoe • Klinikum Nordfriesland (Husum) • Klinikum Wilhelmshaven • Krankenhaus Buchholz • Krankenhaus Land Hadeln Otterndorf GmbH • Krankenhaus Reinbek St. Adolf-Stift • Krankenhaus Tabea • Krankenhaus Winsen • Paracelsus-Klinik Henstedt-Ulzburg • Regio Klinik Elmshorn • Regio Klinik Pinneberg • Schön Klinik Hamburg Eilbek • Segeberger Kliniken • Städtisches Klinikum Lüneburg • Universitätsklinikum Hamburg-Eppendorf |

| | |
|-------------------------------------|---|
| | <ul style="list-style-type: none"> • Westküstenklinikum Heide |
| Augenheilkunde | <ul style="list-style-type: none"> • Asklepios Klinik Altona • Asklepios Klinik Barmbek • Asklepios Klinik Nord, BT Heidberg • Universitätsklinikum Hamburg-Eppendorf |
| Dermatologie und Venerologie | <ul style="list-style-type: none"> • Asklepios Klinik St. Georg • Bundeswehrkrankenhaus Hamburg • Elbe-Kliniken Stade und Buxtehude • Klinikum Bremen Ost • Krankenhaus Tabea • Universitätsklinikum Hamburg-Eppendorf |
| Geriatric | <ul style="list-style-type: none"> • Agaplesion Bethesda Krankenhaus Bergedorf • Agaplesion Diakonieklinikum Hamburg • Albertinen Krankenhaus • Asklepios Klinik Nord, BT Heidberg • Asklepios Klinik Wandsbek • Evangelisches Amalie-Sieveking Krankenhaus • Friedrich-Ebert-Krankenhaus Neumünster • Helios Kliniken Mittelweser • Katholisches Marienkrankenhaus • Klinikum Bremen Nord • Klinikum Bremen Ost • Regio Klinik Elmshorn • Westküstenklinikum Heide • Wilhelmsburger Krankenhaus Groß-Sand |
| Gynäkologie und Geburtshilfe | <ul style="list-style-type: none"> • Agaplesion Bethesda Krankenhaus Bergedorf • Agaplesion Diakonieklinikum Hamburg • Agaplesion Diakonieklinikum Rotenburg • Albertinen Krankenhaus • Asklepios Klinik Altona • Asklepios Klinik Barmbek • Asklepios Klinik Nord, BT Heidberg • Elbe-Kliniken Stade und Buxtehude • Evangelisches Amalie-Sieveking Krankenhaus • Heidekreisklinikum Soltau und Walsrode • Helios Klinik Cuxhaven • Helios Kliniken Mittelweser • Helios Mariahilf Klinik Hamburg • Katholisches Marienkrankenhaus • Klinikum Bremen Nord • Klinikum Itzehoe |

| | |
|----------------------------------|---|
| | <ul style="list-style-type: none"> • Klinikum Nordfriesland (Husum) • Klinikum Wilhelmshaven • Krankenhaus Buchholz • Krankenhaus Reinbek St. Adolf-Stift • Krankenhaus Winsen • Regio Klinik Pinneberg • Segeberger Kliniken • Städtisches Klinikum Lüneburg • Universitätsklinikum Hamburg-Eppendorf • Westküstenklinikum Heide |
| Hals-Nasen-Ohrenheilkunde | <ul style="list-style-type: none"> • Agaplesion Diakonieklinikum Rotenburg • Asklepios Klinik Altona • Asklepios Klinik Harburg • Asklepios Klinik Nord, BT Heidberg • Asklepios Klinik St. Georg • Bundeswehrkrankenhaus Hamburg • Elbe-Kliniken Stade und Buxtehude • Katholisches Marienkrankenhaus • Krankenhaus Buchholz • Krankenhaus Winsen • Universitätsklinikum Hamburg-Eppendorf |
| Herz- und Gefäßchirurgie | <ul style="list-style-type: none"> • Agaplesion Diakonieklinikum Hamburg • Klinikum Bremen Links der Weser • Schüchtermann-Klinik • Universitätsklinikum Hamburg-Eppendorf |
| Kinderchirurgie | <ul style="list-style-type: none"> • Katholisches Kinderkrankenhaus Wilhelmstift • Universitätsklinikum Hamburg-Eppendorf |
| Kinderheilkunde | <ul style="list-style-type: none"> • Agaplesion Diakonieklinikum Rotenburg • Altonaer Kinderkrankenhaus • Asklepios Klinik Nord, BT Heidberg • Elbe-Kliniken Stade und Buxtehude • Friedrich-Ebert-Krankenhaus Neumünster • Heidekreisklinikum Soltau und Walsrode • Helios Mariahilf Klinik Hamburg • Katholisches Kinderkrankenhaus Wilhelmstift • Klinikum Bremen Nord • Klinikum Itzehoe • Klinikum Wilhelmshaven • Städtisches Klinikum Lüneburg • Universitätsklinikum Hamburg-Eppendorf • Westküstenklinikum Heide |

| | |
|--------------------------------------|---|
| Kinder- und Jugendpsychiatrie | <ul style="list-style-type: none"> • Agaplesion Diakonieklinikum Rotenburg • Asklepios Klinik Harburg • Friedrich-Ebert-Krankenhaus Neumünster • Katholisches Kinderkrankenhaus Wilhelmstift • Klinikum Bremen Ost • Psychiatrische Klinik Lüneburg • Regio Klinik Elmshorn • Universitätsklinikum Hamburg-Eppendorf |
| Mikrobiologie | <ul style="list-style-type: none"> • Universitätsklinikum Hamburg-Eppendorf |
| MKG-Chirurgie | <ul style="list-style-type: none"> • Agaplesion Diakonieklinikum Rotenburg • Asklepios Klinik Nord, BT Heidberg • Bundeswehrkrankenhaus Hamburg • Universitätsklinikum Hamburg-Eppendorf |
| Neurochirurgie | <ul style="list-style-type: none"> • Agaplesion Diakonieklinikum Rotenburg • Asklepios Klinik Nord, BT Heidberg • Asklepios Klinik St. Georg • Friedrich-Ebert-Krankenhaus Neumünster • Helios ENDO Klinik Hamburg • Universitätsklinikum Hamburg-Eppendorf • Westküstenklinikum Heide |
| Neurologie | <ul style="list-style-type: none"> • Agaplesion Bethesda Krankenhaus Bergedorf • Agaplesion Diakonieklinikum Rotenburg • Albertinen Krankenhaus • Asklepios Klinik Altona • Asklepios Klinik Barmbek • Asklepios Klinik Harburg • Asklepios Klinik Nord, BT Heidberg • Asklepios Klinik St. Georg • Asklepios Klinik Wandsbek • Bundeswehrkrankenhaus Hamburg • Elbe-Kliniken Stade und Buxtehude • Evangelisches Krankenhaus Alsterdorf • Friedrich-Ebert-Krankenhaus Neumünster • Helios Kliniken Mittelweser • Katholisches Marienkrankenhaus • Klinikum Bremen Nord • Klinikum Bremen Ost • Klinikum Itzehoe • Krankenhaus Buchholz • Regio Klinik Pinneberg • Schön Klinik Hamburg Eilbek |

| | |
|---|---|
| | <ul style="list-style-type: none"> • Segeberger Kliniken • Städtisches Klinikum Lüneburg • Universitätsklinikum Hamburg-Eppendorf • Westküstenklinikum Heide |
| Neuroradiologie | <ul style="list-style-type: none"> • Asklepios Klinik Altona • Universitätsklinikum Hamburg-Eppendorf |
| Öffentliches Gesundheitswesen | <ul style="list-style-type: none"> • Fachamt Gesundheit – Hamburg-Mitte |
| Orthopädie/Unfallchirurgie | <ul style="list-style-type: none"> • Agaplesion Diakonieklinikum Hamburg • Agaplesion Diakonieklinikum Rotenburg • Albertinen Krankenhaus • Altonaer Kinderkrankenhaus • Asklepios Klinik Nord, BT Heidberg • Asklepios Klinik St. Georg • Auenlandklinik Bad Bramstedt GmbH • Berufsgenossenschaftliches Unfallkrankenhaus Hamburg (Boberg) • Bundeswehrkrankenhaus Hamburg • Evangelisches Amalie-Sieveking Krankenhaus • Friedrich-Ebert-Krankenhaus Neumünster • Helios ENDO Klinik Hamburg • Klinikum Bremen Nord • Krankenhaus Buchholz • Krankenhaus Reinbek St. Adolf-Stift • Krankenhaus Tabea • Krankenhaus Winsen • Regio Klinik Elmshorn • Regio Klinik Pinneberg • Schön Klinik Hamburg Eilbek • Universitätsklinikum Hamburg-Eppendorf |
| Palliativmedizin | <ul style="list-style-type: none"> • Asklepios Klinik St. Georg • Klinikum Bremen Links der Weser • Universitätsklinikum Hamburg-Eppendorf |
| Pathologie | <ul style="list-style-type: none"> • Asklepios Klinik Nord, BT Heidberg • Elbe-Kliniken Stade und Buxtehude • Städtisches Klinikum Lüneburg • Universitätsklinikum Hamburg-Eppendorf |
| Physikalische und Rehabilitative Medizin | <ul style="list-style-type: none"> • Berufsgenossenschaftliches Unfallkrankenhaus Hamburg (Boberg) • Klinikum Bremen Ost |

| | |
|--------------------------------------|--|
| Plastische Chirurgie | <ul style="list-style-type: none"> • Agaplesion Diakonieklinikum Hamburg • Agaplesion Diakonieklinikum Rotenburg • Berufsgenossenschaftliches Unfallkrankenhaus Hamburg (Boberg) |
| Psychiatrie | <ul style="list-style-type: none"> • Agaplesion Bethesda Krankenhaus Bergedorf • Agaplesion Diakonieklinikum Rotenburg • Albertinen Krankenhaus • Asklepios Klinik Harburg • Asklepios Klinik Nord, OT Ochsenzoll • Bundeswehrkrankenhaus Hamburg • Elbe-Kliniken Stade und Buxtehude • Evangelisches Krankenhaus Alsterdorf • Evangelisches Krankenhaus Ginsterhof • Friedrich-Ebert-Krankenhaus Neumünster • Heidekreisklinikum Soltau und Walsrode • Heinrich Sengelmann Kliniken • Johanniter Krankenhaus Geesthacht • Klinikum Bremen Nord • Klinikum Bremen Ost • Klinikum Itzehoe • Klinikum Wilhelmshaven • Psychiatrische Klinik Lüneburg • Regio Klinik Elmshorn • Schön Klinik Hamburg Eilbek • Universitätsklinikum Hamburg-Eppendorf • Westküstenklinikum Heide |
| Psychosomatik | <ul style="list-style-type: none"> • Evangelisches Krankenhaus Ginsterhof • Klinikum Bremen Ost • Schön Klinik Bad Bramstedt • Schön Klinik Hamburg Eilbek • Segeberger Kliniken |
| Radiologie und Nuklearmedizin | <ul style="list-style-type: none"> • Agaplesion Diakonieklinikum Rotenburg • Albertinen Krankenhaus • Asklepios Klinik Altona • Asklepios Klinik Barmbek • Asklepios Klinik Harburg • Asklepios Klinik Nord, BT Heidberg • Asklepios Klinik St. Georg • Asklepios Klinik Wandsbek • Bundeswehrkrankenhaus Hamburg • Evangelisches Amalie-Sieveking Krankenhaus |

| | |
|-------------------------|---|
| | <ul style="list-style-type: none"> • Friedrich-Ebert-Krankenhaus Neumünster • Helios Kliniken Mittelweser • Katholisches Marienkrankenhaus • Klinikum Bremen Links der Weser • Klinikum Bremen Nord • Klinikum Bremen Ost • Klinikum Wilhelmshaven • Krankenhaus Reinbek St. Adolf-Stift • Schön Klinik Hamburg Eilbek • Segeberger Kliniken • Städtisches Klinikum Lüneburg • Universitätsklinikum Hamburg-Eppendorf • Westküstenklinikum Heide |
| Rechtsmedizin | <ul style="list-style-type: none"> • Universitätsklinikum Hamburg-Eppendorf |
| Strahlentherapie | <ul style="list-style-type: none"> • Agaplesion Diakonieklinikum Rotenburg • Asklepios Klinik St. Georg • Städtisches Klinikum Lüneburg • Universitätsklinikum Hamburg-Eppendorf |
| Tropenmedizin | <ul style="list-style-type: none"> • Universitätsklinikum Hamburg-Eppendorf |
| Urologie | <ul style="list-style-type: none"> • Agaplesion Diakonieklinikum Rotenburg • Albertinen Krankenhaus • Asklepios Klinik Altona • Asklepios Klinik Barmbek • Asklepios Klinik Harburg • Asklepios Klinik Wandsbek • Bundeswehrkrankenhaus Hamburg • Elbe-Kliniken Stade und Buxtehude • Friedrich-Ebert-Krankenhaus Neumünster • Helios Klinik Cuxhaven • Helios Kliniken Mittelweser • Katholisches Marienkrankenhaus • Klinikum Itzehoe • Krankenhaus Reinbek St. Adolf-Stift • Regio Klinik Elmshorn • Städtisches Klinikum Lüneburg • Universitätsklinikum Hamburg-Eppendorf |

Agaplesion Bethesda Krankenhaus Bergedorf

Kontaktdaten

Glindersweg 80
21029 Hamburg
www.klinik-bergedorf.de

PJ-Beauftragter

Herr Dr. Frank Trostdorf
Chefarzt Neurologie, Ärztlicher Direktor
trostdorf@bkb.info
Tel.: 040 / 725 54 1241

Studentische Ansprechpartnerin

Frau Jasmin Singer
singer@bkb.info
Tel.: 040 / 725 54 1241

Verfügbare PJ-Fächer

| Fach | Kapazität | Anmerkungen |
|----------------------------|-----------|-------------|
| Anästhesiologie | niedrig | |
| Chirurgie | mittel | |
| Geriatrie | niedrig | |
| Gynäkologie/Geburtshilfe | niedrig | |
| Innere Medizin | mittel | |
| Neurologie | niedrig | |
| Orthopädie/Unfallchirurgie | niedrig | |
| Psychiatrie | niedrig | |

Selbstdarstellung der Klinik

Liebe Studierende,

als Krankenhaus im Südosten Hamburgs mit großem Einzugsgebiet und einem Schwerpunkt in der Akut- und Notfallmedizin sehen wir uns einer qualitativ hochwertigen Ausbildung im Rahmen des praktischen Jahres verpflichtet und kommen dieser Aufgabe mit großer Freude und Engagement nach.

Wir möchten Ihnen einen angenehmen und lehrreichen Einstieg in Ihr praktisches Berufsleben ermöglichen.

Neben einer medizinischen Versorgung auf hohem Niveau, im Rahmen derer wir Ihnen möglichst viele, insbesondere praktische aber auch theoretische Kenntnisse vermitteln möchten, gehört für uns als Krankenhaus in konfessioneller Trägerschaft ein wertschätzender Umgang auf Augenhöhe dazu.

Auch die Größe unseres Hauses mit ca. 330 Betten in neun Fachdisziplinen ermöglicht ein persönliches, interdisziplinäres und berufsgruppenübergreifendes Miteinander.

Neben der Möglichkeit zur Mitarbeit in allen Bereichen der unterschiedlichen Fachdisziplinen erhalten Sie auch einen verbindlichen wöchentlichen Unterricht in allen beteiligten Disziplinen einschließlich klinischer Visiten am Krankenbett und Kursen zu unterschiedlichen klinischen und Zusatzdiagnostischen Fertigkeiten.

Zögern Sie bei Fragen im Vorfeld bitte nicht, uns anzusprechen.

Wir freuen uns auf Sie!

Treffpunkte in den einzelnen Abteilungen am ersten Tag Ihres PJ:

| | |
|------------------------------|--|
| Anästhesie: | Sekretariat, 8:00 Uhr |
| Chirurgie: | Sekretariat, 7:00 Uhr |
| Geriatric: | Sekretariat Neurologie/Geriatric, 8:00 Uhr |
| Gynäkologie u. Geburtshilfe: | Sekretariat, 8:00 Uhr |
| Innere Medizin: | Sekretariat, 8:00 Uhr |
| Neurologie: | Sekretariat Neurologie/Geriatric, 8:00 Uhr |
| Psychiatrie: | Sekretariat, 8:00 Uhr |

Unsere Leistungen für Studierende:

- Mehrfach wöchentliche Fortbildungen bzw. Lehrvisiten, regelmäßig in den Bereichen Innere Medizin/Kardiologie (einschließlich EKG Kurs), Chirurgie/Unfallchirurgie, Neurologie, rotierend in allen anderen Disziplinen
- 150,- Euro pro Monat
- Kostenloses Mittagessen

Agaplesion Diakonieklinikum Hamburg

Kontaktdaten

Hohe Weide 17
20259 Hamburg
<http://www.d-k-h.de>

PJ-Beauftragter

Herr Dr. med. Karsten Schwarting
Leitender Oberarzt Klinik für Innere Medizin
karsten.schwarting@agaplesion.de

Studentische Ansprechpartnerin

Frau Maren Soeth
Chefarztsekretariat Klinik für Innere Medizin
maren.soeth@agaplesion.de
Tel.: 040 / 790 20 2000

Verfügbare PJ-Fächer

| Fach | Kapazität | Anmerkungen |
|----------------------------|-----------|---|
| Anästhesiologie | niedrig | Kontakt: anaesthesie.dkh@agaplesion.de Tel. 040 / 790 20 2300 |
| Chirurgie | mittel | Kontakt: chirurgie.dkh@agaplesion.de Tel. 040 / 790 20 2100/2101 Bitte beachten Sie: Im Chirurgie-Tertial sind Rotationen in die Allgemein Chirurgie und Unfallchirurgie vorgesehen. Die Plastische Chirurgie kann nicht als Rotation im Pflicht-Tertial Chirurgie, sondern nur als Wahlfach belegt werden! |
| Geriatric | niedrig | Kontakt: geriatrie.dkh@agaplesion.de Tel. 040 / 790 20 2700 |
| Gynäkologie/Geburtshilfe | mittel | Kontakt: frauenklinik.dkh@agaplesion.de Tel. 040 / 790 20 2500 |
| Innere Medizin | mittel | Kontakt: innere-medizin.dkh@agaplesion.de Tel. 040 / 790 20 2000 |
| Orthopädie/Unfallchirurgie | niedrig | Kontakt: unfallchirurgie.dkh@agaplesion.de Tel. 040 / 790 20 2440 |
| Plastische Chirurgie | niedrig | Kontakt: plastische-chirurgie.dkh@agaplesion.de Tel. 040 / 790 20 2200 |

Selbstdarstellung der Klinik

Rund 1.300 Mitarbeiterinnen und Mitarbeiter versorgen im **AGAPLESION DIAKONIEKLINIKUM HAMBURG** (385 Betten) jährlich 20.000 Patienten stationär und 30.000 Patienten ambulant. Wir bieten:

- beste Stadtteilmedizin mit hochqualifizierter Betreuung
- Spezialkompetenzen in Zentren (Brust, Darm, Gynäkologische Tumoren, Diabetischer Fuß, Beckenboden)
- als konfessionelles Haus eine besondere, menschliche Zuwendung
- einen Neubau im Herzen der Stadt

Unsere Abteilungen:

- Frauenklinik
- Klinik für Allgemein-, Viszeral- und Minimal-invasive Chirurgie
- Klinik für Anästhesiologie
- Klinik für Diabetologie
- Klinik für Fuß- und Sprunggelenkchirurgie
- Klinik für Gefäßmedizin
- Klinik für Handchirurgie
- Klinik für Innere Medizin
- Klinik für Plastische, Rekonstruktive und Ästhetische Chirurgie
- Klinik für Unfallchirurgie und Orthopädie
- Medizinisch-Geriatriische Klinik

Unsere Leistungen für Studierende:

- Interdisziplinärer Unterricht zweimal wöchentlich zu wechselnden Themenschwerpunkten auf dem Gebiet der Inneren Medizin sowie rotierend in allen übrigen Fachdisziplinen.
- Dienstkleidung und Wechselspind
- Kostenloses Mittagessen

Agaplesion Diakonieklinikum Rotenburg

Kontaktdaten

Elise-Averdieck-Straße 17
27356 Rotenburg (Wümme)
<http://diako-online.de/>

PJ-Beauftragter

Herr PD Dr. Oleg Heizmann
Chefarzt der Klinik für Allgemein-, Viszeral- und Thoraxchirurgie
o.heizmann@diako-online.de

Studentische Ansprechpartnerinnen

Für die fachlichen Fragen:

Frau Daniela Schwekendiek
Chefarztsekretariat der Klinik für Allgemein-, Viszeral- und Thoraxchirurgie
dschwekendiek@diako-online.de
Tel.: 04261 / 77 – 2691

Für organisatorische Fragen zu Unterkunft etc.:

Frau Jennifer Heins
Personalabteilung
Jennifer.heins@diako-online.de
Tel.: 04261 / 77 – 2273

Verfügbare PJ-Fächer

| Fach | Kapazität | Anmerkungen |
|------------------------------------|-----------|-------------|
| Anästhesiologie | mittel | |
| Chirurgie | mittel | |
| Gynäkologie/Geburtshilfe | niedrig | |
| HNO | niedrig | |
| Innere Medizin | mittel | |
| Kinderheilkunde | niedrig | |
| Kinder- und Jugendpsychiatrie | niedrig | |
| Mund-, Kiefer-, Gesichts-Chirurgie | niedrig | |
| Neurologie | mittel | |
| Neurochirurgie | niedrig | |
| Orthopädie/Unfallchirurgie | niedrig | |
| Plastische Chirurgie | niedrig | |
| Psychiatrie | mittel | |
| Radiologie | niedrig | |
| Strahlentherapie | niedrig | |
| Urologie | niedrig | |

Selbstdarstellung der Klinik

Das AGAPLESION DIAKONIEKLINIKUM ROTENBURG gGmbH gehört zur AGAPLESION gAG und ist das größte konfessionelle Krankenhaus in Niedersachsen, das als Maximalversorger überregionale Bedeutung hat. Rund 2.500 Mitarbeiter:innen versorgen 32.000 vollstationäre, 640 teilstationäre und 127.000 ambulante Behandlungsfälle sowie 22.000 ambulante Notfälle pro Jahr. Dafür stehen rund 800 Betten in 23 Fachabteilungen sowie über 60 teilstationäre Plätze in der Allgemein-, Kinder- und Jugendpsychiatrie zur Verfügung. Jedes Jahr werden circa 1.500 Kinder im Diakonieklinikum geboren. Außerdem führen wir etwa 13.000 Narkosen in 10 OP-Sälen und weiteren Räumlichkeiten durch. Renommierete Spezialist:innen aus Medizin, Pflege und Therapie behandeln fast jede Erkrankung. In den Tochtergesellschaften kümmern sich weitere 400 Kolleg:innen um möglichst reibungslose Abläufe. Damit ist das Diakonieklinikum mit seinen Tochtergesellschaften der größte Arbeitgeber im Landkreis Rotenburg und stellt rund 200 Ausbildungsplätze zur Verfügung.

Das Diakonieklinikum ist „Überregionales Traumazentrum“ zur Behandlung von Schwerverletzten. Einen besonderen Schwerpunkt bildet die Onkologie. Das Brustkrebszentrum sowie das Viszeralonkologische Zentrum mit der Ausrichtung Darmkrebszentrum und Magenkrebszentrum sind von der Deutschen Krebsgesellschaft zertifiziert. Das ebenfalls zertifizierte Epilepsiezentrum für Erwachsene findet hohen Zulauf aus ganz Norddeutschland. Von der Prävention, der Geburtshilfe mit Perinatalzentrum, Kinder- und Jugendmedizin, eigener Kinderorthopädie, spezieller Frauen- und Männermedizin bis hin zur Altersmedizin (Geriatric) und einer palliativen Versorgung bietet das Diakonieklinikum ein umfassendes Spektrum.

Das Diakonieklinikum hat sich 2012 dem Gesundheitskonzern AGAPLESION angeschlossen, der aus einem Verbund christlicher und sozialer Einrichtungen besteht. AGAPLESION verbindet Exzellenz in Medizin, Pflege und Management mit den Werten christlichen Handelns. Voraussetzung einer Mitarbeit am Diakonieklinikum ist, dass Sie unsere Werte und unsere christlich-diakonische Ausrichtung unterstützen.

Wenn Sie sich einen Eindruck von unserem Haus und unserer Arbeit machen wollen, folgen Sie uns auf Instagram und Facebook:

www.facebook.com/Diakonieklinikum.Rotenburg

www.instagram.com/diakonieklinikum_rotenburg

Dienstinformationen für Studierende:

- Dienstbeginn/Dienstende: Sie nehmen als Studierende:r an der Kernarbeitszeit von 7.30 Uhr bis 16.30 Uhr teil. Die Zeiten können in den jeweiligen Kliniken variieren.
- Ruf- und Bereitschaftsdienste: Ihnen ist eine Teilnahme an den Ruf- und Bereitschaftsdiensten freigestellt.
- Datenschutz/Schweigepflicht: Am ersten Arbeitstag unterschreiben Sie eine Erklärung zum Datenschutz und zur Schweigepflicht.

Leistungen und Zuschüsse:

- Finanzielle Unterstützung (max. 649 Euro inkl. Verpflegungsgeld)
- Kostenlose Dienstkleidung
- Kostenlose Unterbringung in unserer PJ-WG
- Möglichkeit der Teilzeit
- Möglichkeit zur Facharztausbildung im Anschluss an das PJ
- Wöchentliche PJ-Fortbildung
- Betriebliches Gesundheitsmanagement

Sonstige Leistungen für Studierende:

Im Diakonieklinikum profitieren Sie von regelmäßigen Symposien und greifen auf ein umfangreiches innerbetriebliches Fortbildungsprogramm zurück. Zudem erhalten Sie eine persönliche Betreuung, eine sorgfältige Anleitung in der fachbezogenen klinischen Untersuchung, Diagnostik und den Verfahren.

Zu unserer Ausstattung gehören ein voll digitalisiertes Röntgensystem (PACS) ebenso wie regelmäßige Telemedizin-Konferenzen. Sie finden bei uns eine neonatologische Intensivstation sowie ein Zentrum für Intensivmedizin. Ebenso gibt eine Stroke Unit, Schlaflabore, ein Herzkatheter-Labor, ein Reha-Zentrum, ein Sozialpädiatrisches Zentrum, und vieles mehr. Sie können somit bei uns einen umfassenden Einblick erhalten.

Nahezu alle Chefärzt:innen in unserem Haus verfügen über die volle Weiterbildungsermächtigung. Zudem haben wir besondere Tutorien für PJ-Studierende und bereiten Sie auf Ihr Examen vor. Es besteht ferner die Möglichkeit zur Promotion - sprechen Sie gern mit unseren Professor:innen.

Zudem bieten wir Ihnen die Chance auf ein Stipendium: Wenn Sie Ihr Physikum bereits abgeschlossen haben, bewerben Sie sich beim Diakonieklinikum für ein Medizinstipendium. Sie erhalten dann die Möglichkeit auf finanzielle Unterstützung von 550 Euro monatlich. Weitere Informationen hierzu erhalten Sie unter <https://www.diako-online.de/karriere/medizinstudium>.

Freizeitinformationen für Studierende:

Das AGAPLESION DIAKONIEKLINIKUM ROTENBURG gGmbH liegt im verkehrsgünstigen Städtedreieck Bremen-Hamburg-Hannover - mit dem Metronom benötigen Sie nur rund 20 Minuten von Bremen und 45 Minuten von Hamburg.

Rotenburg ist eine reizvolle norddeutsche Kleinstadt mit rund 22.000 Einwohner:innen. Ausgedehnte Wälder, große Seen und verschiedene Naturschutzgebiete bieten ausreichend Naherholung und zahlreiche Freizeitangebote: Golfen, Wassersport, Reit-, Wander- und Radwegenetz sowie ein Erlebnisbad mit Saunalandschaft. Rotenburg ist eine Kreisstadt mit Geschichte: Ob Rudolf-Schäfer-Haus, die historische Cohn-Scheune oder das Heimathaus – das kulturelle Angebot reicht bis hin zu Konzerten und Ausstellungen.

Zudem bietet die Kreisstadt auch kinderfreundliche Angebote für junge Familien.

Weitere Informationen zur Stadt gibt es unter www.rotenburg-wuemme.de.

Albertinen Krankenhaus

Kontaktdaten

Süntelstraße 11a
22457 Hamburg
<http://www.albertinen-krankenhaus.de>

PJ-Beauftragter

Herr Prof. Dr. med. Karsten Sydow
Chefarzt Kardiologie

Studentische Ansprechpartnerin

Frau Liane Kulis
Tel.: 040 5588-2559
liane.kulis@albertinen.de



Verfügbare PJ-Fächer

| Fach | Kapazität | Anmerkungen |
|----------------------------|-----------|--|
| Anästhesiologie | niedrig | |
| Chirurgie | mittel | |
| Geriatrie | mittel | PJ im Albertinen-Haus (Sellhopsweg 18-22) ca. 2 km Entfernung vom Albertinen KH! Bei Fragen wenden Sie sich bitte an Frau Stasch, Tel: 040 / 5581-1351 (sylvia.stasch@albertinen.de) |
| Gynäkologie/Geburtshilfe | mittel | |
| Innere Medizin | mittel | |
| Neurologie | mittel | |
| Orthopädie/Unfallchirurgie | niedrig | |
| Psychiatrie | niedrig | |
| Radiologie | niedrig | |
| Urologie | niedrig | |

Selbstdarstellung der Klinik

Das Albertinen-Krankenhaus/Albertinen-Haus in Hamburg-Schnelsen ist mit 770 Betten das größte freigemeinnützige Krankenhaus in Hamburg. Jährlich werden in dem Akademischen Lehrkrankenhaus der Medizinischen Fakultät der Universität Hamburg rund 68.000 Patient:innen ambulant und stationär versorgt.

Behandlungsschwerpunkte der Einrichtung sind:

- die Herz- und Gefäßmedizin einschließlich Kardiologie, Herzchirurgie, Gefäß- und endovaskulärer Chirurgie, Kardioanästhesie, zertifizierter Chest Pain Unit sowie Rehabilitation am Standort Albertinen-Krankenhaus (eine Kooperation mit der Ostseeklinik Schönberg-Holm). In den vergangenen Jahren wurden zusätzlich drei Departments für die perkutane Behandlung von Herzklappenerkrankungen, Herzinsuffizienz und Devicetherapie sowie Elektrophysiologie etabliert.
- die Viszeralmedizin mit dem Schwerpunkt onkologischer Erkrankungen des Verdauungstraktes einschließlich Darmzentrum (zertifiziertes Kompetenzzentrum chirurgische Koloproktologie)
- die Gynäkologie mit dem Schwerpunkt minimalinvasive onkologische Operationen, zertifiziertem Brustzentrum, zertifiziertem Endometriosezentrum und interdisziplinärem Myomzentrum sowie die Geburtsmedizin einschließlich der neonatologischen Versorgung (in Kooperation mit dem Altonaer Kinderkrankenhaus)
- die Orthopädie, Unfallchirurgie und Wirbelsäulenchirurgie mit Schwerpunkt Endoprothetik (Gelenkersatz an Knie, Hüfte, Schulter), minimalinvasiver Chirurgie an Knie, Schulter und Sprunggelenk, Fußchirurgie, Wirbelkanalengen sowie Wirbelsäulenchirurgie.
- sowie als übergreifender Schwerpunkt die Altersmedizin mit Medizinisch-geriatrischer Klinik sowie geriatrischer Tagesklinik und zertifiziertem Zentrum für Alterstraumatologie (Unfallchirurgie/Geriatrie), Ambulanter Geriatrischer Rehabilitation, besonderen Angeboten für Demenzkranke sowie eigener Forschungsabteilung (größtenteils Standort Albertinen-Haus)

Die Innere Medizin mit besonderem Fokus Gastroenterologie, Hepatologie und Endoskopie, eine leistungsstarke Not- und Unfallmedizin, die Allgemein-, Viszeral- und Tumorchirurgie mit einem eigenen Department Schilddrüsenchirurgie, die Neurologie mit zertifizierter "Stroke Unit" zur Behandlung akuter Schlaganfälle sowie Neurologischer Frührehabilitation, die Urologie mit einem besonderen Schwerpunkt Hodenkrebs sowie ein Zentrum für Psychiatrie und Psychotherapie bilden weitere Behandlungsfelder. Hinzu kommen eine leistungsstarke Anästhesiologie und Intensivmedizin sowie die Diagnostische und Interventionelle Radiologie. Die Klinik ist Mitglied im Norddeutschen Herznetz sowie im Norddeutschen Orthopädiennetz.

Wir freuen uns sehr, unsere Patient:innen seit Mai 2014 in einem hochmodernen Funktionsstrukt versorgen zu können.

Albertinen-Krankenhaus und Albertinen-Haus sind bei Studierenden aus ganz Deutschland und Österreich sehr populäre Einrichtungen. Wir freuen uns, dass das nicht nur am hohen Hamburger Freizeitwert liegt, sondern dass offensichtlich auch die Qualität der studentischen Ausbildung (in den meisten Fällen) gut ist. Das ist u. a. bei PJ-Ranking.de und Famulatur-Ranking.de nachzulesen. In allen unseren Fachabteilungen sind Studierende sehr willkommen und Sie haben stets die Möglichkeit, während Ihrer Ausbildung bei uns auch in andere Fächer hinein zu schnuppern. Dabei unterstützen Sie gerne unsere PJ-Beauftragten. Aufgrund der Nachfrage ist eine frühzeitige Bewerbung in vielen Fächern allerdings notwendig. Diese Bewerbung darf gerne formlos sein.

Wir bieten Ihnen:

- kostenloses Mittagessen
- kostenlose Dienstkleidung
- Unterbringungsmöglichkeit über unsere Wohnungsverwaltung, sofern freie Kapazitäten vorhanden sind
- Zugang zur Bibliothek
- an vier Tagen in der Woche regelmäßigen Unterricht bzw. spezielle Seminare zu Themenschwerpunkten wie Innere Medizin, Herzchirurgie, Kardiologie, spezielle Kardiologie, EKG, Chirurgie sowie zu interdisziplinären Themen

Altonaer Kinderkrankenhaus

Kontaktdaten

Bleickenallee 38
22763 Hamburg
<http://www.kinderkrankenhaus.net>

PJ-Beauftragte

Herr Prof. Dr. Philippe Stock
Herr Dr. Andreas Rieger

Studentische Ansprechpartnerinnen

Frau Anne Rensen
Frau Petra Pohl
sekretariat.aerztlichedirektion@kinderkrankenhaus.net

Verfügbare PJ-Fächer

| Fach | Kapazität | Anmerkungen |
|----------------------------|-----------|--|
| Chirurgie | niedrig | Bei Fragen wenden Sie sich bitte an Herrn PD Dr. Binh Pham (ki.pham@uke.de). Weitere Informationen finden Sie unter https://www.uke.de/kliniken-institute/kliniken/kinderchirurgie/aus-weiterbildung/pj-ler/index.html |
| Kinderheilkunde | mittel | Bei Fragen wenden Sie sich bitte an Frau Rensen/Pohl. |
| Orthopädie/Unfallchirurgie | niedrig | Sekretariat Frau Betz Tel. 88908-382 |

Selbstdarstellung der Klinik

Anzahl der Betten: 200

Fachliche Schwerpunkte:

Infektiologie, Pneumologie, Diabetologie, Endokrinologie, Neonatologie, Psychosomatik, Neuropädiatrie, päd. Gastroenterologie

- 1) Säuglingsstation
- 2) Kinderstationen
- 3) Perinatalzentrum
- 4) Intensivmedizin
- 5) Zentrale Notaufnahme
- 6) Psychosomatik
- 7) Spezialambulanzen

Dienstinformationen für PJ-Studierende:

Pädiatrie: Beginn 08:00 Uhr, Sekretariat Prof. Stock

Chirurgie: Beginn 07:40 Uhr, Konferenzraum H-Haus

Orthopädie: Beginn 07:40 Uhr, Sekretariat Prof. Stücker

Sonstige Leistungen:

PJ-Unterricht 4x/Woche

Weitere Fächer:

- Kinderchirurgie (max. 8 Wochen)
- Kinderorthopädie

Asklepios Klinik Altona



Kontaktdaten

Paul-Ehrlich-Straße 1
22763 Hamburg
<http://www.asklepios.com/altona/>

PJ-Beauftragter

Herr Prof. Dr. med. Lars Großterlinden
Abt. für Orthopädie, Unfall- und Wirbelsäulenchirurgie

Studentischer Ansprechpartner

Herr Karim Dahuk
studenten.altona@asklepios.com
Tel.: 040 / 1818 81-2203

Verfügbare PJ-Fächer

| Fach | Kapazität | Anmerkungen |
|-----------------|-----------|-------------|
| Anästhesiologie | mittel | |
| Augenheilkunde | niedrig | |
| Chirurgie | hoch | |

| | |
|-------------------------------|---------|
| Gynäkologie/Geburtshilfe | mittel |
| Hals-Nasen-Ohrenheilkunde | niedrig |
| Innere Medizin | hoch |
| Neurologie | niedrig |
| Neuroradiologie | niedrig |
| Radiologie und Nuklearmedizin | niedrig |
| Urologie | niedrig |

Selbstdarstellung der Klinik

Liebe PJ-Studierende,

die Asklepios Klinik Altona ist Krankenhaus der Maximalversorgung mit ca. 700 Betten und 15 Fachabteilungen, beherbergt eine überregionale Stroke Unit, sowie ein überregionales Traumazentrum, Chest Pain Unit, Hals-Kopf-Tumor-Zentrum, Neuroonkologie, Onkologisches Zentrum. Jährlich betreuen wir ca. 95 000 ambulante und stationäre Patient:innen. Es wird großen Wert auf interdisziplinäre Zusammenarbeit gelegt. Durch das breite Spektrum der Erkrankungen unserer Patient:innen haben Sie die Möglichkeit, vielfältige Krankheitsbilder in der Praxis kennen zu lernen. Unsere Mentor:innen begleiten Sie in allen Fachbereichen.

Unsere Zertifizierungen:

- Überregionales rezertifiziertes Traumazentrum
- Chest Pain Unit
- Hals-Kopf-Tumor-Zentrum
- Kompetenzzentrum Neuroonkologie
- Onkologisches Zentrum der Asklepios Klinik Altona (OZA)
- Überregionale Stroke Unit
- FOCUS® Siegel „Top Kliniken“
- Qualitätssiegel Asklepios Qualität Beschwerdemanagement

Fachliche Schwerpunkte/Übersicht angebotene Fächer:

- Allgemein- Viszeral-, Gefäßchirurgie
- Anästhesiologie, Intensivmedizin, Notfallmedizin, Schmerztherapie
- Angiologie
- Augenheilkunde
- Gastroenterologie
- Geburtshilfe (Perinatalzentrum)
- Gynäkologie
- Hämatologie, internistische Onkologie und Palliativmedizin
- Hals-Nasen-Ohrenheilkunde

- Kardiologie, Pneumologie und internistische Intensivmedizin
- Neurochirurgie
- Neurologie
- Neuroradiologie
- Radiologie
- Rheumatologie, klinische Immunologie, Nephrologie
- Urologie
- Zentrale Notaufnahme
- Zentrum für Orthopädie, Unfall- und Wirbelsäulen Chirurgie

Dienstinformationen für PJ-Studierende:

Die PJ-Studierenden des Pflichtfaches Chirurgie rotieren durch die chirurgischen Pflichtfächer, wenn Platz vorhanden, mit einem 4-wöchigen Einsatz in der ZNA.

In dem Pflichtfach Innere Medizin wird das Tertial normalerweise in jeweils 8 Wochen gesplittet. Auch hier wird versucht, einen 4-wöchigen Einsatz in der ZNA mit einzuplanen. Es werden regelmäßig umfangreiche fachspezifische und fachübergreifende Lehr- und Fortbildungsveranstaltungen bereitgestellt, u.a. in der Anästhesiologie, Intensivmedizin, Notfallmedizin u. Schmerztherapie, Innere Medizin, Chirurgie. Selbstverständlich bieten wir regelmäßig Fallseminare und Lehrvisiten an. Es findet regelmäßig mind. 2-mal wöchentlich eine interdisziplinäre onkologische Tumorkonferenz statt

Die Lehrpläne der Pflicht- und Wahlfächer sind auf der jeweiligen Abteilungsseite unserer Homepage hinterlegt: www.asklepios.com/altona/

Kostenlose Leistungen und Zuschüsse:

- Bereitstellung der Dienstkleidung
- Nutzung der Onlinebibliothek mit einem vielfältigen Angebot von medizinischen Fachbüchern und Zeitschriften.
- Nutzung der Mitarbeitendenbibliothek im Haus
- Einige Professor:innen bieten Ihnen die Aufnahme zur Promotion in dem jeweiligen Fachbereich an. Selbstverständlich wird diese Promotion sorgfältig begleitet.
- Eigenes Studierendensekretariat im Haus mit Internet-/Intranet- Arbeitsplatz
- Intranet-/Internetzugang /SAP- in den Arbeitsbereichen
- Kostenfreies Mittagessen

Sonstige Leistungen:

Ein traumhafter Blick aus der 20. Etage unseres Hauses über die Elbe, Hafen und mehr, bis tief in den Süden Hamburgs. Unbedingt lohnenswert!
Gute Stimmung!

Asklepios Klinik Barmbek

Kontaktdaten

Rübenkamp 220
22291 Hamburg
[http:// www.asklepios.com/barmbek/](http://www.asklepios.com/barmbek/)

PJ-Beauftragter

Herr PD Dr. Tobias Meyer
Chefarzt Nephrologie
tob.meyer@asklepios.com
Tel.: 040 / 1818 82 8540

Studentische Ansprechpartnerin

Frau Jana Bartels
ja.bartels@asklepios.com
Tel.: 040 / 1818 82 6410

Verfügbare PJ-Fächer

| Fach | Kapazität | Anmerkungen |
|--------------------------|-----------|-------------|
| Anästhesiologie | niedrig | |
| Augenheilkunde | niedrig | |
| Chirurgie | mittel | |
| Gynäkologie/Geburtshilfe | niedrig | |
| Innere Medizin | hoch | |
| Neurologie | niedrig | |
| Palliativmedizin | niedrig | |
| Urologie | niedrig | |

Selbstdarstellung der Klinik

Anzahl der Betten:

Das Krankenhaus verfügt über insgesamt 676 Planbetten und hat eine Kapazität für ca. 35000 stationäre und 40000 ambulante Patient:innen jährlich.

Fachliche Schwerpunkte:

Innere Medizin und Neurologie:

- Kardiologie
- Gastroenterologie u. Hepatologie

- Pneumologie u. internistische Intensivmedizin; Weaningzentrum
- Nieren- u. Hochdruckkrankheiten/Diabetologie
- Neurologie
- Onkologie u. Palliativmedizin

Operative Medizin:

- Allgemein- u. Viszeralchirurgie
- Urologie
- Unfall- und Wiederherstellungschirurgie, Orthopädie, Gefäßchirurgie
- Augen

Gynäkologie und Geburtshilfe und Perinatalzentrum:

- Gynäkologie u. zertifiziertes Brustzentrum
- Geburtshilfe & Pränatalmedizin
- Neonatologie

OP, Notfallmedizin, Intensiv- und Intermediärmedizin:

- Zentrale Notaufnahme (ZNA)
- Internistischen und operativen Intensivmedizin
- Intermediärmedizin (Chir. u. Intern. Überwachung) mit Telemetrie, Chest Pain, Stroke Unit
- Radiologie

Dienstinformationen für PJ-Studierende:

- keine Rufdienste
- keine Bereitschaftsdienste

Kostenlose Leistungen und Zuschüsse:

- Kostenloses Mittagessen
- Kleidung wird gestellt

Sonstige Leistungen:

Regelmäßiger Unterricht:

- Innere Medizin: EKG-Kurs, Systematik Gastroenterologie, Nephrologische Klinik
- Chirurgie: Fallbesprechungen
- Fortbildungsreihe Anästhesie
- Klinische Visiten in allen klinischen Abteilungen
- div. fachübergreifende medizinische Konferenzen
- Röntgenvisite

IT:

- Internet-Zugang mit eigenem Mail-Account
- Internetzugriff auf eine umfangreiche Med.-Fachbibliothek

Asklepios Klinik Harburg

Kontaktdaten

Eißendorfer Pferdeweg 52
21075 Hamburg
<http://www.asklepios.com/harburg/>

PJ-Beauftragter

Herr Dr. med. Jürgen Linzer
CA Nephrologie

Studentische Ansprechpartnerin

Frau Nicole Mensch-Wriedt
n.mensch@asklepios.com
Tel.: 040 / 1818 86 3588

Verfügbare PJ-Fächer

| Fach | Kapazität | Anmerkungen |
|-------------------------------|-----------|-------------|
| Anästhesiologie | hoch | |
| Chirurgie | hoch | |
| Hals-Nasen-Ohrenheilkunde | niedrig | |
| Innere Medizin | hoch | |
| Kinder- und Jugendpsychiatrie | mittel | |
| Neurologie | mittel | |
| Psychiatrie | hoch | |
| Radiologie und Nuklearmedizin | mittel | |
| Urologie | niedrig | |

Selbstdarstellung der Klinik

Liebe PJ-Studierende,

unsere Klinik ist das einzige Schwerpunktkrankenhaus im Süden Hamburgs sowie des nördlichen Niedersachsens und verfügt gegenwärtig über ca. **790** Betten. Jährlich betreuen wir etwa 26.000 Patient:innen stationär und 34.000 Patient:innen ambulant.

Im Rahmen Ihres Praktischen Jahres arbeiten Sie unter Anleitung unserer Ärzt:innen auf den Stationen, in den Ambulanzen und in unseren Operationssälen.

Die Asklepios Klinik Harburg verfügt über folgende Fachabteilungen:

- Anästhesiologie und operative Intensivmedizin
- Orthopädie, Unfall-, Allgemein-, Gefäß-, Viszeral- und Thoraxchirurgie
- Urologie, Neurologie, Pathologie, Hals-Nasen-Ohrenheilkunde
- Diagnostische und Interventionelle Radiologie
- Kardiologie, Gastroenterologie, Pulmologie mit Beatmungszentrum
- Kinder-, Jugend- und Erwachsenenpsychiatrie

Im Rahmen Ihrer umfassenden und gründlichen medizinischen Ausbildung können wir Ihnen folgende Vorteile bieten:

- Unterricht erteilen ausschließlich unsere Chefärzt:innen oder erfahrenen Fach-/Oberärzt:innen
- Persönliche:r „Mentor:in“ für jede:n PJ-Studierende:n
- Aufenthaltsraum mit Schränken, Schreibtischen und PCs mit Internet- u. Netzzugang
- Nutzung der Mitarbeitendenbibliothek und der Asklepios Online-Zentralbibliothek
- Kostenlose Bereitstellung der Dienstkleidung
- Täglicher Essenzuschuss für unser Klinik-Restaurant
- Teilnahme am Sportangebot für Mitarbeitende
- Unterbringungsmöglichkeit für Kinder in unser klinikeigenen Kindertagesstätte
- Möglichkeit einer Tätigkeit auf 400 €-Basis in unserer Klinik

HNO: Fachinfos

Leitender Arzt: Prof. Dr. Th. Verse (Klinik für HNO-Chirurgie)

Ansprechperson: OÄ Dr. S. Kaptur, s.kaptur@asklepios.com

HNO: Ablauf- und Rotationsplan

Die Einarbeitung unserer Studierenden erfolgt in der Ambulanz (4 Wochen). Nachfolgend ist die stationäre Zeit mit der Betreuung eigener Patient:innen unter Supervision vorgesehen (4 Wochen). Die Assistenz im OP ist ein Schwerpunkt in der Ausbildung (4 Wochen). Weitere 4 Wochen auf Wunsch.

- Montag: Von 11.30 Uhr bis 12.00 Uhr Röntgenbesprechung mit Bilderdemonstration
- Dienstag: Von 15 Uhr bis 16 Uhr Stationslehrvisite
- Donnerstag: Ab 7.50 Uhr Journal Club, anschließend Chefvisite Donnerstag. Von 13.30 Uhr bis 16 Uhr abwechselnd Referate der Studierenden mit anschließender Diskussion
- Freitag: Ab 7.30 Uhr bis 8 Uhr abteilungsinterne Weiterbildung
- Täglich: Visite von 7.30 Uhr bis 7.50 Uhr, ab 7.50 Uhr Bericht des Diensthabenden
Frühbesprechung, Patient:innenvorstellung zur Planung. OP-Planung ab 12.30 Uhr

HNO: Lernmöglichkeiten/Schwerpunkte

Die Harburger HNO-Klinik deckt nahezu alle Eingriffe der HNO-Chirurgie, inklusive der rekonstruktiven und plastischen Chirurgie sowie der Chirurgie schlafbezogener Atemstörungen ab. Die Klinik verfügt über 48 Betten und behandelt jährlich über 3100 Patient:innen stationär. Es werden über 500 ambulante Operationen durchgeführt. Ein besonderes Augenmerk unserer Klinik liegt im dem Erkennen und der Therapie schlafbezogener Atemstörungen. Ein weiterer Schwerpunkt sind die gut- und bösartigen Tumoren der Haut, der Nase und der Nasennebenhöhlen, des äußeren und inneren Ohres und des oberen Aerodigestivtraktes (Mundhöhle, Pharynx, Larynx). Die etwaige Rekonstruktion der Schluckstraße nach Tumoreingriffen erfolgt u.a. durch gefäßgestielte Muskellappen. Neben der Traumatologie und der z.T. hiermit verbundenen rekonstruktiven Chirurgie werden auch zahlreiche plastische Eingriffe wie z.B. Anthlixplastiken, Septorhinoplastiken und Narbenkorrekturen durchgeführt.

Plastische Chirurgie: Korrekturen der äußeren Nasenform, Ohrmuschelplastiken, Face Lift, Ober-, Unterlidplastiken, Narbenkorrekturen. Für besonders interessierte Studierende besteht grundsätzlich die Möglichkeit zur Promotion.

Asklepios Klinik Nord, BT Heidberg

Kontaktdaten

Tangstedter Landstraße 400

22417 Hamburg

www.asklepios.com/hamburg/nord/heidberg

PJ-Beauftragter

Herr Prof. Klaus Herrlinger

Studentische Ansprechpartnerin

Frau Birgit Siems

b.siems@asklepios.com

Tel.: 040 / 18 18 87 36 66

Verfügbare PJ-Fächer

| Fach | Kapazität | Anmerkungen |
|-------------------------------|-----------|-------------|
| Anästhesiologie | hoch | |
| Augenheilkunde | niedrig | |
| Chirurgie | mittel | |
| Geriatrie | mittel | |
| Gynäkologie/Geburtshilfe | niedrig | |
| Hals-Nasen-Ohrenheilkunde | niedrig | |
| Innere Medizin | hoch | |
| Kinderheilkunde | niedrig | |
| MKG-Chirurgie | niedrig | |
| Neurochirurgie | niedrig | |
| Neurologie | mittel | |
| Orthopädie/Unfallchirurgie | niedrig | |
| Pathologie | niedrig | |
| Radiologie und Nuklearmedizin | niedrig | |

Selbstdarstellung der Klinik

Liebe PJ-Studierende,

die Asklepios Klinik Nord mit den drei Standorten Heidberg, Psychiatrie Ochsenzoll und Psychiatrie Wandsbek gehört zu den größten Kliniken in der Metropolregion Hamburg. Die Asklepios Klinik Nord – Heidberg verfügt über 650 Betten. Bewusst bezeichnen wir uns als „Krankenhaus für die ganze Familie“. Inzwischen behandeln wir hier die vierte und zum Teil schon fünfte Patient:innen-Generation aus dem Norden Hamburgs und dem Süden Schleswig-Holsteins. Im Jahr 2020 feiert der Standort der Asklepios Klinik Nord – Heidberg sein 75-jähriges Bestehen. 19 spezialisierte Fachabteilungen mit hochqualifiziertem medizinischem und pflegerischem Personal sind hier angesiedelt. Auch unsere Ausstattung befindet sich auf dem modernsten Stand. So haben wir beispielsweise ein interoperatives MRT im Einsatz – im Norden Deutschlands einmalig. Des Weiteren sind wir hier an der Asklepios Klinik Nord – Heidberg derzeit an einigen interessanten Studien zum Einsatz künstlicher Intelligenz beteiligt.

Wir behandeln jährlich etwa 35.000 Patient:innen stationär, dabei liegt ein Schwerpunkt auf der Notfallversorgung. Etwa 15.000 unserer Patient:innen kommen als stationäre Notfälle über unsere zentrale Notaufnahme, die zu den größten Hamburgs gehört. Hinzu kommen etwa 55.000 ambulante Patient:innen pro Jahr. An der Asklepios Klinik Nord – Heidberg sind rund 1500 Mitarbeiter:innen beschäftigt.

Unsere Patient:innen werden mit größtem Engagement interdisziplinär durch unsere verschiedenen Fachabteilungen versorgt. Dabei sind die PJ-Studierenden fester Bestandteil unserer Teams und werden eng in die Behandlung einbezogen. Die Studierenden nehmen selbstständig, aber eng betreut Patient:innen auf, erstellen und besprechen die Behandlungspläne mit den betreuenden Ärzt:innen. Regelmäßige oberärztliche Supervisionsvisiten ebenso wie der wöchentliche PJ-Unterricht dienen der Lehre. Selbstverständlich ist das Mittagessen für PJ-Studierende kostenlos.

Unsere Fachbereiche:

- Allgemein- und Viszeralchirurgie
- Anästhesiologie, Intensiv-, Notfall- und Schmerzmedizin
- Augenheilkunde
- Gefäß- und Endovaskuläre Chirurgie
- Geriatrie (Ancoris)
- Gynäkologie (Geburtshilfe)
- Hals-Nasen-Ohren-Heilkunde, Kopf- und Hals-Chirurgie, Plastische Operationen, Kinder-HNO
- Innere Medizin I – mit den Schwerpunkten Gastroenterologie, Onkologie, Infektiologie und Diabetologie
- Innere Medizin II – mit den Schwerpunkten Kardiologie und internistische Intensivmedizin

- Kinder- und Jugendmedizin
- Mund-Kiefer-Gesichtschirurgie und Zahnheilkunde im Kopfzentrum
- Neugeborenen- und Kinderintensiv-Medizin
- Neurochirurgie
- Neurologie mit überregionaler Stroke-Unit und Neurologischer Frührehabilitation
- Pathologie/Neuropathologie
- Radiologie/Neuroradiologie
- Interdisziplinäre Schmerztherapie
- Unfall- und Orthopädische Chirurgie – inkl. Behandlungsspektrum Wirbelsäulenchirurgie
- Zentrale Notaufnahme

Asklepios Klinik Nord, OT Ochsenzoll

Kontaktdaten

Henny-Schütz-Allee 3

22419 Hamburg

<https://www.asklepios.com/hamburg/nord/psychiatrie-ochsenzoll/>

PJ-Beauftragter

Herr Prof. Dr. Claas-Hinrich Lammers

c.lammers@asklepios.com

Tel.: 040 / 1818 87 1805

Studentische Ansprechpartnerin

Frau Ines Ewert

i.ewert@asklepios.com

Tel.: 040 / 1818 87 2349

Verfügbare PJ-Fächer

| Fach | Kapazität | Anmerkungen |
|-------------|-----------|-------------|
| Psychiatrie | mittel | |

Selbstdarstellung der Klinik

Informationen folgen.

Asklepios Klinik St. Georg

Kontaktdaten

Lohmühlenstraße 5

20099 Hamburg

<https://www.asklepios.de/hamburg/sankt-georg/>

PJ-Beauftragte

Frau Prof. Carolin Tonus

Ärztliche Direktorin

c.tonus@asklepios.com

Tel.: 040 / 1818-852144

Studentische Ansprechpartnerinnen

Frau Charlotte Sophia Weiß und Frau Claudia Hedde

Studenten.st.georg@asklepios.com

Verfügbare PJ-Fächer

| Fach | Kapazität | Anmerkungen |
|-------------------------------|-----------|-------------|
| Anästhesiologie | mittel | |
| Chirurgie | hoch | |
| Dermatologie | mittel | |
| Hals-Nasen- Ohrenheilkunde | mittel | |
| Innere Medizin | hoch | |
| Neurochirurgie | niedrig | |
| Neurologie | mittel | |
| Orthopädie/Unfallchirurgie | niedrig | |
| Palliativmedizin | niedrig | |
| Radiologie und Nuklearmedizin | niedrig | |
| Strahlentherapie | niedrig | |

Selbstdarstellung der Klinik

605 Planbetten gemäß Krankenhausplan

Krankenhaus der Maximalversorgung

Fachbereiche:

Chirurgie

Anzahl der Betten: 220 (davon 50 Betten Herzchirurgie) plus 30 Betten Neurochirurgie

Fachliche Schwerpunkte:

Die PJ-Studierenden rotieren in vierwöchigem Rhythmus über die verschiedenen Fachbereiche (Allgemein-, Viszeral- und Gefäßchirurgie, Wirbelsäulenchirurgie, Unfall- und Wiederherstellungschirurgie mit Orthopädie, Neurochirurgie, Handchirurgie und plastischer Chirurgie) sowie die zentrale Notaufnahme.

Es gibt regelmäßige abteilungsbezogene Unterrichtsangebote für PJ-Studierende.

Innere Medizin, Kardiologie und Hämatologie

Anzahl der Betten: 258 (davon 109 Betten Kardiologie)

4 Abteilungen:

- Allgemeine Innere Medizin und Gastroenterologie mit Diabetologie
- Kardiologie
- Hämatologie/Onkologie
- Angiologie

Die PJ-Ausbildung in der Abteilung gliedert sich in mindesten drei Abschnitte, zwischen den Abschnitten ist eine feste Rotation etabliert, ein Einsatz in der ZNA ist vorgesehen, ansonsten werden in Absprache auch die Wünsche und Interessen der Studierenden einbezogen. Weitere Informationen werden im Rahmen des Einsatzes übermittelt. Es gibt regelmäßige abteilungsbezogene Unterrichtsangebote, Lehrvisiten und Fall-Vorstellungen für PJ-Studierende.

Fachliche Schwerpunkte:

- Funktionsbereich Endoskopie, einschließlich ERCP, Sonographie und gastroenterologische Funktionsdiagnostik
- Funktionsbereiche für Elektrophysiologie (EPU) mit drei Arbeitstischen
- Invasive/interventionelle Kardiologie mit zwei Messplätzen, Echokardiographie mit drei Untersuchungsräume.
- Invasive/interventionelle Angiologie mit Kathetermessplatz

Dermatologie

Anzahl der Betten: 56, davon 15 im tagesklinischen Bereich

Fachliche Schwerpunkte:

Das umfassende Leistungsspektrum beinhaltet die Behandlung von:

- Hauttumoren (operativ, Chemo- und Immuntherapie)
- Venenerkrankungen
- Entzündlichen Hauterkrankungen wie z.B. Schuppenflechte (Psoriasis vulgaris)
- Intoleranzreaktionen (atopisches Exzem, Urtikaria u. Angiooedem, Berufsdermatosen)
- Wundrose (Erysipel), Blasenbildende Erkrankungen
- Erkrankungen der Hautanhangsgebilde wie Akne und Rosazea
- Erkrankungen durch Umwelteinflüsse, sowie Infektionserkrankungen

Weitere Behandlungsschwerpunkte sind:

- Laser-, Photo-, Wund- und Ulcus cruris Therapie
- Photodynamische Therapie
- Behandlung chronischer Entzündungen und Hautlymphome

Weiter verfügt die Abteilung über ein dermatohistologisches, molekularbiologisches und mykologisches Labor.

Neurologie

Anzahl der Betten: 39, davon 6 Betten Stroke-Unit

Es gibt regelmäßige abteilungsbezogene Unterrichtsangebote für PJ-Studierende.

Radiologie

Albers-Schönberg-Institut für Strahlendiagnostik

Anzahl der Betten: Keine

Fachliche Schwerpunkte:

Magnetresonanztomographie (MRT):

- Sämtliche MRT-Untersuchungen des Neurokraniums und des Ganzkörpers
- MR-Angiographie zentraler und peripherer Gefäße sowie der Hirnnerven
- MRT des Herzens einschließlich Stressuntersuchungen
- MR-Untersuchung des Dünndarms (MR-Enteroklysma)
- Magnetresonanztomographische Darstellung der Gallenwege
- MR-Untersuchungen des Skelettsystems (Wirbelsäule, Gelenke)

Spiral-Computertomographie

- Sämtliche computertomographische Untersuchungen des Neurokraniums und des Ganzkörpers
- CT-Angiographien, CT-Perfusionsuntersuchungen, CT des Herzens, computertomographische Lungenemboliediagnostik, computertomographische Nieren- und Harnleiterdiagnostik, computertomographische Fisteldarstellung, computertomographisch gesteuerte perkutane Biopsien, Drainageeinlagen
- Periradikuläre Therapien

Interventionelle Radiologie

- Perkutane Biopsien und Drainageeinlagen
- Periradikuläre Therapien bei Bandscheibenvorfällen u. radikulärer Schmerzsymptomatik
- Facettengelenksinfiltrationen

Konventionelle Röntgendiagnostik in digitaler Technik

- Notfallröntgen, insbesondere Skelettaufnahmen bei Frakturverdacht
- Aufnahmen von Lunge und Bauchorganen, sowie orthopädische Spezialaufnahmen
- Darstellung der Venen und Nieren mit Kontrastmittel

Sonstige Leistungen im PJ-Rahmen: Spezielle Lernmöglichkeiten in der Klinik/Abteilung

- Erlernen praktischer Fertigkeiten (Ultraschall, Venenpunktion)
- Digitale und konventionelle Fallsammlungen
- Abteilungsinterne Weiterbildung
- Tägliche interdisziplinäre Röntgenvisiten (Neurologie, Chirurgie, Innere Medizin, Hämatologie, Tumorkonferenz, Strahlentherapie, Frührehabilitation)

HNO

Anzahl der Betten: 57

Fachliche Schwerpunkte:

- Zentrum für die Versorgung Schwerhöriger
- Hörverbessernde Mittel- und Innenohrchirurgie
- Tubendilatation
- Implantierbare Hörgeräte
- Neuro-Otologie
- Interdisziplinäres Schwindelzentrum
- Mitglied im Haseatischen Cochlea Implantzentrum (HCIZ)
- Rhinologie
- Funktionelle endoskopische Nasennebenhöhlenchirurgie
- Ballon-Sinuplastik

- Allergologie
- Hals-Chirurgie
- Schilddrüsen- und Nebenschilddrüsenchirurgie
- Speicheldrüsenchirurgie
- Speicheldrüsenendoskopie
- Speichelsteinentfernung
- Plastische Operationen
- Lokal-, Fern- und mikrovaskuläre Lappenplastiken
- Rekonstruktion von Defekten im Kopf-/Halsbereich
- Gesichtsplastiken
- Trachearekonstruktion
- Rehabilitation der Stimmfunktion
- Plastisch-ästhetische Chirurgie
- Rhinoplastiken
- Ohrmuschelplastiken
- Fazialisrehabilitation
- Schlafmedizin
- Schlafbezogene Atemstörungen
- Schlafendoskopie
- Schlafoperationen
- Interdisziplinäres Zentrum für Kopf-Hals- und Schilddrüsentumore
- Tumore der Kopfspeichel- und Schilddrüsen
- Schädelbasischirurgie
- Brachytherapie
- Navigierte Chirurgie
- Ultraschall- und Laserunterstützte Chirurgie
- Tauchmedizin
- Tauchtauglichkeitsuntersuchungen
- Therapie von Druckausgleichsproblemen

Auf Nachfrage werden abteilungsbezogene Unterrichtsangebote für PJ-Studierende vorgehalten.

Anästhesiologie

Das Leistungsspektrum der Klinik für Anästhesiologie umfasst die Bereiche Anästhesie, Intensivmedizin, Notfallmedizin und Schmerztherapie. Pro Jahr werden mehr als 15.000 Anästhesieleistungen erbracht. Der Klinik sind außerdem zwei operative Intensivstationen mit je 16 Beatmungsbetten und einem Anteil von über 80% Beatmungstagen (exkl. nicht invasiver Beatmung) und zwei IMC-Stationen mit je 14 Betten unterstellt. Auf den Intensivstationen kommen alle modernen Verfahren der invasiven und nicht-invasiven Beatmung inkl. der extrakorporalen Membranoxygenierung (ECMO) und der extrakorporalen CO₂-Elimination zum Einsatz. Weiterhin werden alle gängigen Nierenersatzverfahren (Dialyse, CVVH)

durchgeführt. Zur Kreislaufunterstützung von Patient:innen nach kardiochirurgischen Operationen steht neben der EMCO auch die intraaortale Ballongegenpulsation (IABP) zur Verfügung. Zum erweiterten hämodynamischen Monitoring steht neben dem PiCCO-Verfahren auch fiberoptische Pulmonalarterienkatheter zur Verfügung. Das hämodynamische Monitoring kritisch kranker Patient:innen stellt einen klinischen und wissenschaftlichen Schwerpunkt unserer Klinik dar. Das an der AK St. Georg stationierte Notfalleinsatzfahrzeug 22A wird ebenfalls von Mitarbeiter:innen der Klinik für Anästhesiologie besetzt und absolviert pro Jahr mehr als 3000 Einsätze. Die AK St. Georg betreibt als überregionales, zertifiziertes Traumazentrum zwei Schockräume und ist führend in der Notfallversorgung polytraumatisierter Patient:innen. Die Klinik für Anästhesiologie ist in allen wesentlichen Prozessen im Rahmen des Schockraummanagements beteiligt.

Im Rahmen des PJ-Tertials wird ein Einsatz sowohl auf der Intensivstation, in der Anästhesie als auch auf dem Notarztfahrzeug geplant. Es finden regelmäßig abteilungsinterne Fortbildungen sowie Unterrichtseinheiten für Studierende im Praktischen Jahr statt.

Asklepios Klinik Wandsbek

Kontaktdaten

Alphonsstraße 14
22043 Hamburg
<http://www.asklepios.com/wandsbek/>

PJ-Beauftragter

Herr Dr. med. Kai von Heyden
II. Medizinische Abteilung
k.heyden@asklepios.com
Tel.: 040 / 1818 83-1368

Studentische Ansprechpartnerin

Frau Derya Gezer
d.gezer@asklepios.com
Tel.: 040 / 1818 83-2746

Verfügbare PJ-Fächer

| Fach | Kapazität | Anmerkungen |
|-------------------------------|-----------|-------------|
| Anästhesiologie | mittel | |
| Chirurgie | mittel | |
| Geriatric | niedrig | |
| Innere Medizin | mittel | |
| Neurologie | niedrig | |
| Radiologie und Nuklearmedizin | niedrig | |
| Urologie | niedrig | |

Selbstdarstellung der Klinik

Informationen folgen.

Auenlandklinik Bad Bramstedt GmbH

Kontaktdaten

Oskar-Alexander-Straße 26
24576 Bad Bramstedt
<https://www.auenlandklinik.de/>

PJ-Beauftragte

Frau Carola Behrendt
c.behrendt@auenlandklinik.de

Studentische Ansprechpartnerin

Frau Verena Euhus
v.euhus@auenlandklinik.de

Verfügbare PJ-Fächer

| Fach | Kapazität | Anmerkungen |
|----------------------------|-----------|-------------|
| Orthopädie/Unfallchirurgie | niedrig | |

Selbstdarstellung der Klinik

folgt

BG Klinikum Hamburg

Kontaktdaten

Bergedorfer Str. 10
21033 Hamburg
<https://www.bg-kliniken.de/klinikum-hamburg/>

PJ-Beauftragte

Frau Dr. med. Nina Mitschker
N.Mitschker@bgk-hamburg.de

Studentische Ansprechpartnerin

Frau Birgit Stropnicky
Chefarztsekretariat
b.stropnicky@bgk-hamburg.de
Tel.: 040 / 7306 – 3711

Verfügbare PJ-Fächer

| Fach | Kapazität | Anmerkungen |
|--|-----------|--|
| Anästhesiologie | mittel | Ansprechpartner: Dr. M. Stuhr (m.stuhr@bgk-hamburg.de) 8 Wochen Anästhesie im OP 4 Wochen Traumatologische Intensivstation 2 Wochen Intensivstation für Schwerbrandverletzte 1 Woche Notarzteinsatzfahrzeug 1 Woche optional (z.B. Schmerzmedizin) Wöchentliches Anästhesiologisches Curriculum Strukturierte Heranführung an fachspezifische praktische Fertigkeiten (z.B. ZVK-Anlage, Atemwegssicherung) |
| Chirurgie | niedrig | Aufgrund der Spezialisierung in der Chirurgie in Boberg sind nur 8 Wochen Unfallchirurgie möglich, die zweiten 8 Wochen müssen gem. LPA zwingend in der Allgemeinchirurgie eines anderen Krankenhauses verbracht werden. |
| Orthopädie/Unfallchirurgie | mittel | |
| Physikalische und Rehabilitative Medizin | niedrig | |
| Plastische Chirurgie | mittel | |

Selbstdarstellung der Klinik

Anzahl der Betten: 150 (in der Unfallchirurgie/Orthopädie/Sporttraumatologie)

Das BG Klinikum Hamburg ist seit Jahren ebenfalls Akademisches Lehrkrankenhaus der Universität Lübeck.

Angebote und Leistungen für PJ-Studierende:

- Mitbenutzung Arzt:innenzimmer,
- Bekleidung,
- Verpflegung,
- Bibliothekennutzung,
- Aufwandsentschädigung 350,- Euro pro Monat,
- Internetzugang,
- interne Seminare
- regelmäßige Seminare für PJ-Studierende durch unsere Chefärzt:innen oder erfahrenen Fach-/Oberärzt:innen, z.B. auch ein kleiner Sono-Kurs oder Nahtkurs

Unfallchirurgie/Orthopädie/Sporttraumatologie

- Endoprothetik an Schulter, Ellenbogen, Hüfte, Kniegelenk,
- Arthroskop. Chirurgie an Schulter, Ellenbogen, Handgelenk, Kniegelenk und OSG,
- gesamtes Spektrum der septischen Knochen-, Gelenk- und Weichteilchirurgie
- sowie die gesamte Traumatologie einschließlich Polytraumaversorgung
- selbstverantwortliche Versorgung eigener Patient:innen unter Anleitung,
- gute Zusammenarbeit interdisziplinär und zwischen den Berufsgruppen.

Curriculum Chirurgie: (8-wöchiger Einsatz)

- Entweder septische, aseptische Chirurgie oder Ambulanz,
- Teilnahme an Bereitschaftsdiensten möglich

Bundeswehrkrankenhaus Hamburg



Kontaktdaten

Lesserstr. 180
22049 Hamburg
<http://www.bundeswehrkrankenhaus-hamburg.de>

PJ-Beauftragter

Herr Dr. med. Ulrich Vortkamp
ulrichvortkamp@bundeswehr.org

Studentische Ansprechpersonen

Frau Dana Bally
danabally@bundeswehr.org
Tel.: 040 / 6947 17002

Frau Nadine Möller
nadinemoeller@Bundeswehr.org

Verfügbare PJ-Fächer

| Fach | Kapazität | Anmerkungen |
|-------------------------------|-----------|-------------|
| Anästhesiologie | niedrig | |
| Chirurgie | niedrig | |
| Dermatologie | niedrig | |
| Hals-Nasen-Ohrenheilkunde | niedrig | |
| Innere Medizin | mittel | |
| MKG-Chirurgie | niedrig | |
| Neurologie | niedrig | |
| Psychiatrie | niedrig | |
| Orthopädie/Unfallchirurgie | niedrig | |
| Radiologie und Nuklearmedizin | niedrig | |
| Urologie | niedrig | |

Bitte beachten Sie:

„Sollten Sie KEINE Staatsbürgerschaft der Mitgliedsstaaten der Europäischen Union oder der NATO besitzen:

Bevor Sie sich für ein PJ am Bundeswehrkrankenhaus bewerben, ist eine direkte Kontaktaufnahme mit einer der genannten Ansprechpersonen des Bundeswehrkrankenhauses zwingend.“

Selbstdarstellung der Klinik

Seit fast 60 Jahren zählt das Bundeswehrkrankenhaus Hamburg im nordöstlich gelegenen Stadtteil Wandsbek zu einem unverzichtbaren Baustein im medizinischen Versorgungsnetz der Nordmetropole. Jährlich vertrauen etwa 11.000 Patient:innen, darunter Angehörige der Bundeswehr und verbündeter Streitkräfte sowie Bürger:innen aus Hamburg, auf die fachlichen und technischen Standards sowie auf die Freundlichkeit und Empathie der Mitarbeiter:innen. Als Klinik der Grund- und Regelversorgung steht das Bundeswehrkrankenhaus Hamburg neben den Angehörigen der Bundeswehr auch allen zivilen Patient:innen offen.

Das Bundeswehrkrankenhaus ist integraler Bestandteil des Katastrophenschutzes der Freien und Hansestadt Hamburg und leistet mit dem größten Rettungszentrum Norddeutschlands einen wesentlichen Beitrag zur luft- und bodengebundenen Not- und Unfallversorgung.

Studierende des Universitätsklinikum Hamburg-Eppendorf können bei uns ihr Praktisches Jahr absolvieren. Auf jeder klinischen Station können dazu ein bis zwei Studierende eingesetzt werden.

Sie nehmen am täglichen Krankenhausbetrieb teil. Hinzu kommen interne Weiterbildungsveranstaltungen und monatlich ein Schwerpunkt-Seminar für alle PJ-Studierende. Dort stellt jeweils ein Fachgebiet interessante medizinische Fälle vor.

Abteilungen:

Anästhesiologie:

Die Abteilung für Anästhesie und Intensivmedizin am Bundeswehrkrankenhaus Hamburg umfasst, neben der Intensivstation und der sog. klinischen Anästhesie („Narkosen aller Art“), außerdem die Zentrale Notfallaufnahme, das Rettungszentrum mit dem Hubschrauberstandort Christoph 29, die Prämedikation- und Schmerzambulanz und das Simulations- und Ausbildungszentrum.

- Die Intensivstation wird derzeit mit 12 Betten mit der Option der Erweiterung auf 22 Betten betrieben.
- Das Rettungszentrum mit seinen vier Rettungsmitteln sichert als Partner der Stadt Hamburg die notärztliche Versorgung der Bürger:innen unserer Stadt und im Umland.
- Im Simulations- und Ausbildungszentrum trainieren unsere Mitarbeiter:innen in speziellen Szenarien und Kursen kritische Situationen. Dabei wird der Charakter des Hauses als Militärkrankenhaus verdeutlicht.

Chirurgie:

Unsere Abteilung bietet für zivile Patient:innen und Soldat:innen ein großes Leistungsspektrum von Untersuchungs- und Behandlungsmöglichkeiten auf den Gebieten der Allgemein- chirurgie, Bauchchirurgie sowie der Thorax- und Gefäßchirurgie an.

- Die Abteilung für Allgemein-, Viszeral- und Thoraxchirurgie verfügt über 30 stationäre Betten.
- Mit etwa 1000 Operationen jährlich im Bereich der Notfallchirurgie leistet unsere Abteilung häufig den Abschluss der bereits durch den hauseigenen Rettungsdienst begonnenen Behandlung.
- Das therapeutische Vorgehen bei bösartigen Tumorerkrankungen wird in der interdisziplinären Tumorkonferenz des Hauses gemeinsam beschlossen.

Dermatologie:

Das Spektrum dieser Abteilung reicht von modernsten operativen und lasertechnischen Behandlungsmethoden, über klassische Therapieverfahren, wie äußerliche Therapien, Bäder und UV-Bestrahlung, bis hin zur dermatologischen Notfallversorgung.

HNO:

Die Abteilung deckt das gesamte diagnostische und therapeutische Spektrum der Hals-Nasen-Ohrenheilkunde und der Kopf-Halschirurgie ab und ist sowohl für Soldat:innen als auch für zivile Patient:innen zugänglich.

Innere Medizin:

Unsere Abteilung bietet ein sehr breites Spektrum spezialisierter Diagnostik und Therapie aus dem gesamten Bereich der Inneren Medizin.

- Behandlung von Erkrankungen des Herz- und Kreislaufsystems, der Lungen, der Nieren und der Verdauungsorgane sowie viele Krebs- und Blutkrebserkrankungen.

- Wir kümmern uns weiterhin um Entzündungskrankheiten, Stoffwechselerkrankungen wie Diabetes mellitus und um die Palliativversorgung schwerstkranker Patient:innen.
- Bei Infektionskrankheiten können wir auf unsere besondere infektiologische und tropenmedizinische Expertise zurückgreifen.

Spezielle Schwerpunkte sind zudem:

- Kardiologie
- Gastroenterologie
- Pneumologie
- Hämato-Onkologie und Palliativmedizin

MKG:

Als Einrichtung der Maximalversorgung auf dem Gebiet der Mund-, Kiefer- und Gesichtschirurgie/Plastische Operationen sowie der Oralchirurgie besitzt unsere Abteilung in der medizinischen Versorgung von Soldat:innen und zivilen Patient:innen überregionale Bedeutung.

- Pro Jahr werden derzeit über 1100 Patient:innen stationär und etwa 3500 Patient:innen ambulant behandelt.
- Es wird das gesamte Spektrum der Erkrankungen der Weichteile des Gesichts sowie der Gesichtsschädelknochen behandelt. Ziel ist stets die Wiederherstellung der Funktion, der Form und der Ästhetik.
- Hauptsächlich werden Patient:innen mit Tumoren, Schädelfrakturen, Dysgnathien sowie mit ausgedehnten Knochen- und Weichteilentzündungen stationär betreut.
- Der Klinikleiter Prof. Dr. Dr. Henkel besitzt die vollständige Weiterbildungsermächtigung für Mund-, Kiefer- und Gesichtschirurgie, für die Zusatzbezeichnung Plastische Operationen und für die Oralchirurgie.

Neurologie:

Die Neurologie sorgt für die ambulante und stationäre Akutversorgung neurologisch erkrankter Patient:innen. Sämtliche neurologische Krankheitsbilder werden bei uns diagnostiziert und breit gefächert therapiert.

Neben Hirntumoren behandeln wir entzündliche Erkrankungen des zentralen Nervensystems, beispielsweise Hirn- und Hirnhautentzündung, periphere Nervenläsionen infolge Bandscheibenvorfälle, Nervenschmerzen, Nervenlähmungen sowie Muskelerkrankungen und Bewegungsstörungen, etwa Morbus Parkinson.

Radiologie:

Die Radiologie des Bundeswehrkrankenhauses erbringt diagnostische Dienstleistungen sowohl für die klinischen Abteilungen als auch für externe Überweiser.

- Zentrale Anliegen unserer Abteilung sind Patient:innenkomfort und –sicherheit, kurze Wartezeiten sowie schnelle, zuverlässige und verbindliche Befunderstellung
- Es bestehen enge Kooperationen mit führenden Herstellern radiologischer Technik.

Urologie:

Die Abteilung für Urologie ist eine der größten Abteilungen unseres Hauses und befasst sich mit der Diagnostik und Therapie der Erkrankungen an Nieren und ableitenden Harnwege beider Geschlechter sowie der männlichen Geschlechtsorgane.

- Jedes Jahr führen wir in diesem Bereich mehr als 1.800 Operationen durch. Dabei wenden wir modernste Verfahren an.
- Der zentrale Schwerpunkt unserer Abteilung ist die urologische Onkologie, d.h. die Therapie urologischer Krebsarten.
- Dabei führen wir in unserer Abteilung nicht nur die aktuell gängigen Operationsverfahren, sondern auch die Chemotherapie durch.

Elbe Kliniken Stade und Buxtehude

Kontaktdaten

Klinikum Stade
Bremervörder Straße 111
21682 Stade

Klinikum Buxtehude
Am Krankenhaus 1
21614 Buxtehude

<http://www.elbekliniken.de/>
<http://www.karriere-elbekliniken.de>

PJ-Beauftragter

Herr Prof. Dr. Holger Schmidt
CA der Klinik für Neurologie (Stade)

Studentische Ansprechpartnerinnen

Frau Martina Heinsohn und Frau Traute Appelt-Müller
PraktischesJahr@elbekliniken.de
Tel.: 04141-971351

Verfügbare PJ-Fächer

| Fach | Kapazität | Anmerkungen |
|---------------------------|-----------|-------------|
| Anästhesiologie | mittel | |
| Chirurgie | hoch | |
| Dermatologie | mittel | |
| Gynäkologie/Geburtshilfe | mittel | |
| Hals-Nasen-Ohrenheilkunde | niedrig | |
| Innere Medizin | hoch | |
| Kinderheilkunde | niedrig | |
| Neurologie | mittel | |
| Pathologie | niedrig | |
| Psychiatrie | mittel | |
| Urologie | niedrig | |

Selbstdarstellung der Klinik

Liebe PJ-Studierende,

die Elbe Kliniken Stade-Buxtehude sind mit ca. 2.000 Mitarbeiter:innen, 794 Betten, 541 davon in Stade und 253 in Buxtehude, das größte Dienstleistungsunternehmen für medizinische Versorgung im Elbe-Weser-Dreieck. Wir betreuen in beiden Häusern zusammen pro Jahr ca. 36.000 Patient:innen stationär und 105.000 Patient:innen ambulant. Das weit gefächerte Leistungsspektrum der Elbe Kliniken ermöglicht eine breite Auswahl an Wahlfächern und genügend Ausbildungsplätze, so dass das Praktische Jahr komplett in den hiesigen Kliniken absolviert werden kann. Gleichzeitig haben Sie die Möglichkeit anhand des breiten Spektrums verschiedener Erkrankungen klinisch-interdisziplinäres Arbeiten kennenzulernen. Großen Wert legen wir dabei auf die individuelle Betreuung der Studierenden durch Mentor:innen in allen Fächern.

Der Standort Stade verfügt über folgende Fachabteilungen:

- Unfallchirurgie und Orthopädie, Neurochirurgie, Plastische Chirurgie;
- Viszeral-,Thorax- und Gefäßchirurgie; Darmzentrum
- Gastroenterologie und Kardiologie, Intensivmedizin
- Anästhesie und operative Intensivmedizin mit Schmerztherapie
- Frauenheilkunde und Geburtshilfe; Brustzentrum
- Kinder- und Jugendmedizin
- Hals-, Nasen und Ohrenheilkunde
- Neurologie, Stroke Unit
- Pathologie
- Psychiatrie, Psychotherapie und Psychosomatik
- Radiologie und Nuklearmedizin
- Urologie und Kinderurologie

Am Standort Buxtehude finden sich die Fachabteilungen:

- Chirurgie und Sportmedizin
- Innere Medizin
- Anästhesie und operative Intensivmedizin
- Dermatologie
- Frauenheilkunde und Geburtshilfe, Brustzentrum

Unter www.elbekliniken.de und www.karriere-elbekliniken.de finden Sie weitere Informationen.

Dienstbekleidung wird kostenlos gestellt. Die Reinigung der Dienstkleidung ist ebenfalls kostenlos.

Vergütung:

Den PJ-Studierenden wird eine monatliche Vergütung gezahlt, sowie kostenlose Verpflegung in der Kantine des Klinikums gewährt.

Darüber hinaus besteht die Möglichkeit eine Unterkunft vor Ort zur Verfügung gestellt zu bekommen.

Fortbildungsangebote für PJ-Studierende:

- Abteilungsinterne und abteilungsübergreifende Fortbildungen (siehe unten: Übersicht für Klinik Buxtehude)
- Radiologisch-pathologische Korrelationskonferenz
- Klinisch-pathologische Konferenz
- Tumorkonferenzen

Lehrangebote Klinik Buxtehude

| Abteilung | Tag | Uhrzeit | Art |
|-------------------------|----------------|-----------------------|--|
| Derma | Mo | 08.00 - 08.45 | DIA-Kliniken |
| | Di | 15.00 - 18.00 | Onko-Fobi |
| | Mi | 08.00 - 08.45 | Fobi allgemein |
| | Mi | 13.30 - 14.30 | Amb-Fobi Ärzt:innen |
| | Do | 08.00 - 09.30 | OP-Fobi |
| Chirurgie | Mo | 08.15 - 09.30 | |
| Innere | Fr | 13.30 - 14.30 | Allgemeine Innere |
| Gyn | Do | 14.00, Datum variabel | z.B. Kreissaal |
| | Fr | 14.00 Stade, Medeum | Multidisziplinäre Konferenz im Rahmen des Mamma-Zentrums |
| Anästhesie | Bei Bedarf | | |
| Interdisziplinär | Ungerader Mi | 16.00 - 18.00 | Interdisziplinäre Tumorkonferenz- Innere Medizin- Gynäkologie- Dermatologie- Chirurgie- Pathologie- Radiologie- Strahlentherapie/Onkologie |
| ZNA | 1. Mo im Monat | 15.00 - 16.00 | M&M-Konferenz ZNA |

Wir freuen uns auf Sie ☺ !

Evangelisches Amalie Sieveking Krankenhaus

Aufnahme aus Vogelperspektive, Gebäude k



Kontaktdaten

Haselkamp 33
22359 Hamburg
<http://www.amalie.de>

PJ-Beauftragter

Herr Prof. Dr. med. C. Weber
Albertinen Zentrum für Radiologie
christoph.weber@immanuelalbertinen.de
Tel.: 040 / 64411-270

Studentische Ansprechpartnerin

Frau Birte Kobrow
birte.kobrow@immanuelalbertinen.de
Tel.: 040 / 64411-233

Verfügbare PJ-Fächer

| Fach | Kapazität | Anmerkungen |
|-----------------|-----------|---|
| Anästhesiologie | niedrig | Bei Fragen kontaktieren Sie bitte Frau Block (040 / 64411-351, britta.block@immanuelalbertinen.de) |

| | | |
|-------------------------------|---------|---|
| Chirurgie | niedrig | Bei Fragen kontaktieren Sie bitte Frau Müller (040 / 64411-321, denise.mueller@immanuelalbertinen.de) |
| Geriatrie | niedrig | Bei Fragen kontaktieren Sie bitte Frau Rittierodt (040 / 64411-7517, geriatrie@amalie.de oder stephanie.rittierodt@immanuelalbertinen.de) |
| Gynäkologie/Geburtshilfe | niedrig | Bei Fragen kontaktieren Sie bitte Frau Braasch (64411-421, beeke.braasch@immanuelalbertinen.de) |
| Innere Medizin | mittel | Bei Fragen kontaktieren Sie bitte Frau Kobrow (64411-233, birte.kobrow@immanuelalbertinen.de) |
| Orthopädie/Unfallchirurgie | niedrig | Bei Fragen kontaktieren Sie bitte Frau Knieper (040 / 64411-212, gabriele.knieper@immanuelalbertinen.de) |
| Radiologie und Nuklearmedizin | niedrig | Bei Fragen kontaktieren Sie bitte Frau Palnik (040 / 64411-273, andrea.palnik@immanuelalbertinen.de) |

Selbstdarstellung der Klinik

Das Evangelische Amalie Sieveking Krankenhaus verfügt als Krankenhaus der Grund- und Regelversorgung mit 341 Betten über die Fachabteilungen Innere Medizin mit Schwerpunkt Gastroenterologie, Kardiologie, Allgemein- und Viszeralchirurgie, Orthopädie und Unfallchirurgie, Gynäkologie und Geburtshilfe, Geriatrie, Anästhesie und Radiologie sowie über 20 Plätze geriatrische Tagesklinik. Es werden insgesamt 37.000 stationäre und ambulante Fälle pro Jahr im Rahmen der 24-Stunden-Not- und Unfallversorgung behandelt. Das Evangelische Amalie Sieveking Krankenhaus (EASK), Standort Hamburg-Volksdorf, und das Albertinen Krankenhaus (AKH), Standort Hamburg-Schnelsen, sind die Hamburger Krankenhäuser der Immanuel Albertinen Diakonie, einem Zusammenschluss vom Albertinen Diakoniewerk in Hamburg und der Immanuel Diakonie in Berlin. Die Immanuel Albertinen Diakonie steht für gebündelte Kompetenz für Menschen in herausfordernden Lebenssituationen. Dazu zählen Einrichtungen der stationären Krankenhausversorgung, der Altenhilfe, Hospize sowie Medizinische Versorgungszentren. Hinzu kommen die Betreuung von Menschen mit Behinderungen, Angebote u.a. in der Suchtkrankenhilfe, der Kinder- und Jugendhilfe oder der psychosozialen Beratung. Eine hoch spezialisierte Akademie für Aus-, Fort- und Weiterbildung, die Trägerschaft für eine themenverbundene Hochschul- ausbildung sowie Dienstleistungsgesellschaften runden das Angebot ab. Rund 7.700 Beschäftigte in den Bundesländern Berlin, Brandenburg, Hamburg, Hessen, Mecklenburg-Vorpommern, Schleswig-Holstein und Thüringen erwirtschaften in 87 Einrichtungen jährlich einen Umsatz von rund 630 Mio. Euro. In den Hamburger Kliniken werden jährlich über 90.000 Patient:innen ambulant und stationär behandelt.

Informationen zu den Fachabteilungen:**Innere Medizin**Curriculum der PJ-Ausbildung Innere Medizin:

Der Gesamtbereich Innere Medizin wird gestaltet durch die Klinik für Allgemeine Innere Medizin und Gastroenterologie sowie die Klinik für Innere Medizin/Kardiologie. Zusätzlich erweitert wird der Bereich durch zwei Leitende Ärzte für Neurologie und Psychiatrie.

Insgesamt werden knapp 8.000 Patient:innen pro Jahr stationär behandelt. Eine sehr enge Kooperation besteht mit einer großen Dialysepraxis mit nephrologischen Fachärzt:innen sowie mit einer onkologischen Facharztpraxis.

Für Studierende im Praktischen Jahr wird von den beiden Chefärzten PD Dr. Kluwe und Dr. Gasthaus ein Rotationsplan für die gesamte Zeit des PJ erstellt. Dieser Plan sieht vor, dass PJ-Studierende alle wichtigen Ausbildungspositionen im Bereich der Klinik durchlaufen, mit einem Schwerpunkt der Ausbildung auf den Stationen, in der Zentralen Notaufnahme sowie ausdrücklich auch in der Funktionsdiagnostik (Sonographie, Echo, Endoskopie, LHK). Unsere Philosophie ist, den Auszubildenden einen engen Kontakt zu den Stationsärzt:innen bzw. zuständigen Ärzt:innen in der Funktionsdiagnostik sowie den Ober- und Chefärzt:innen zu ermöglichen, um so eine sehr direkte Betreuung und praktische Ausbildung zu gewährleisten. Durch die Präsenz der neurologisch/psychiatrischen Ärzt:innen besteht die zusätzliche Möglichkeit, Einblicke in angrenzende neurologische Krankheitsbilder zu erhalten.

Täglich finden Röntgenbesprechungen statt, einmal pro Woche eine Tumorkonferenz. Die Studierenden sollten an der wöchentlich stattfindenden Innerabteilungsfortbildung teilnehmen. Zusätzlich bestehen extra auf die Ausbildung zugeschnittene Ausbildungscurricula, wie ein wöchentlich stattfindender EKG-Kurs sowie ein ebenfalls wöchentlich stattfindendes interaktives Seminar mit verschiedenen Dozent:innen der Klinik, aber auch der angrenzenden Fächer.

gez. PD Dr. med. J. Kluwe, Dr. med. M. Gasthaus

Chirurgie (Allgemein- /Viszeralchirurgie) und Endokrine ChirurgieCurriculum der PJ-Ausbildung Allgemein- und Viszeralchirurgie und Endokrine Chirurgie:

In der Klinik für Allgemein- und Viszeralchirurgie werden jährlich über 2.000 operative stationäre und ambulante Eingriffe durchgeführt. Neben einer interdisziplinären Notaufnahme, die rund um die Uhr mit Ärzt:innen und Pflegepersonal besetzt ist, verfügen wir über ein Ambulanz- und Diagnostikzentrum.

Es werden Operationen des nahezu gesamten viszeralchirurgischen Spektrums angeboten. Dementsprechend reicht das Spektrum von allgemeinchirurgischen Operationen, über thoraxchirurgische Eingriffe bis hin zu anspruchsvollen operativen Eingriffen bei Tumoren. Spezialisiert auf minimal-invasive Chirurgie werden die meisten, ob elektiv oder Notfall-

Operationen, insbesondere aber auch kolorektale Karzinome in der Minimal-Invasiven Chirurgie (MIC)-Technik operiert. Ein besonderer Schwerpunkt ist die Behandlung und operative Versorgung koloproktologischer Erkrankungen sowie die Varizenchirurgie. Im Zentrum für Endokrinen Chirurgie werden hochspezialisiert Eingriffe der Schilddrüse, Nebenschilddrüse und Nebenniere durchgeführt.

Studierende im Praktischen Jahr sind in ihrer Tätigkeit einer festen Station zugeordnet, im Rahmen der täglichen Routinearbeit werden unter Supervision der Stationsärzt:innen die Basistätigkeiten der im Krankenhaus tätigen Ärzt:innen erlernt bzw. gefestigt. Sowohl das Legen von Zugängen als auch Blutentnahmen, Pleurapunktionen, Verbandswechsel und Drainagezug sind praktische Tätigkeiten, die erlernt bzw. durchgeführt werden. Im Rahmen der Visiten und Kurvenvisiten, aber auch bei den Abteilungsbesprechungen, Röntgendemonstrationen und in der Tumorkonferenz werden Therapiekonzepte besprochen und diskutiert, die den theoretischen Hintergrund für das Verständnis des Faches Chirurgie liefern. Darüber hinaus besteht die Möglichkeit, an der abteilungsinternen Fortbildung teilzunehmen.

Der Einsatz im OP gehört fest zum Curriculum der PJ-Ausbildung in der Chirurgie. Hier besteht die Möglichkeit, als aktive Assistenz bei konventionellen und laparoskopischen Operationen teilzunehmen und Erfahrungen in der Naht- und Knotentechnik zu sammeln bzw. auszubauen. Wahlweise können durch Zweit-OP-Assistenz in der Endokrinen Chirurgie und durch Teilnahme an den Sprechstunden der Endokrin-Chirurgischen Ambulanz die Krankheitsbilder der Schilddrüse, Nebenschilddrüse und Nebenniere erlernt werden. Das Endokrine Spezialwissen wird auch durch die Beteiligung der Endokrinen Chirurgie in dem klinikübergreifenden von der Inneren Medizin organisierten wöchentlichen interaktiven Seminar vermittelt.

Anamnesen und Erstuntersuchungen können in der Notaufnahme durchgeführt werden, darüber hinaus werden Studierende an die Notfall-Ultraschalldiagnostik herangeführt.

gez. Prof. Dr. med. C. Isbert, Prof. Dr. med. E. von Dobschütz

Orthopädie/Unfallchirurgie

Curriculum der PJ-Ausbildung Orthopädie/Unfallchirurgie/Wirbelsäulen Chirurgie:

In unserer Klinik erfolgt die ambulante als auch stationäre unfallchirurgische Behandlung der Patient:innen. Hierbei werden Eingriffe an der oberen und unteren Extremität, der Wirbelsäule und des Beckens durchgeführt. Alle gängigen Osteosynthesetechniken sind vorhanden.

Auf dem Gebiet der Orthopädie erfolgt der Gelenkersatz an Schulter, Knie und Hüfte sowie die wirbelsäulen chirurgische Behandlung bei Verschleiß und Bandscheibenvorfällen. Auf dem Gebiet der Wirbelsäulen chirurgie wird das gesamte Spektrum der Wirbelsäulen therapie abgebildet.

Die PJ-Studierende sollen alle wichtigen Ausbildungsabschnitte im Bereich der Klinik durchlaufen mit einem Schwerpunkt in der Notaufnahmestelle, der Station und dem OP. Die Auszubildenden werden hierbei betreut von Stationsärzt:innen bzw. zuständigen Ärzt:innen der Funktionsdiagnostik, um eine gute Betreuung und Ausbildung zu gewährleisten. Die PJ-Studierenden sollen ausführliche Gelegenheiten erhalten, Anamnesen und Erstuntersuchungen der Patient:innen in der Notaufnahmestelle als auch auf der Station durchzuführen. Daneben sollen auch praktische Dinge erlernt werden, wie das Legen von Zugängen und Drainagen, die chirurgische Wundversorgung und die aktive Assistenz im OP.

Es finden zweimal täglich Röntgenbesprechungen sowie zweimal im Monat interne Fortbildungen auf dem Gebiet der Orthopädie und Unfallchirurgie statt, zu dem kann die wöchentliche Tumorkonferenz besucht werden.

gez. Dr. med. O. Pinggen

Gynäkologie - Geburtshilfe

Curriculum der PJ-Ausbildung Gynäkologie/Geburtshilfe:

Die Abteilung verfügt über 30 Betten, davon 19 Geburtshilfliche und 11 gynäkologische.

In der Abteilung werden im Jahr ca. 1200 Entbindungen betreut und derzeit ca. 1000 operative Eingriffe, mit steigender Tendenz.

Geburtshilflich werden Schwangerschaften ab der 37. SSW betreut, darunter auch vaginale Beckenendlagen-Entbindungen und Patientinnen mit Z. n Sectio. Eine patientinnenorientierte, familienfreundliche Geburtshilfe ist unser Markenzeichen, auf das wir auch als erstes in Deutschland zertifiziertes *Babyfreundliches Krankenhaus* stolz sind.

Mit Übernahme durch den neuen Stelleninhaber im März 2023 werden auch wieder verstärkt große gynäkologische / onkologische Operationen durchgeführt und es wird das gesamte Spektrum der Senologie abgebildet, inkl. rekonstruktiver Eingriffe. Beckenbodenchirurgie und allgemeine gynäkologisch operative Eingriffe werden zum größten Teil minimal invasiv durchgeführt. In unseren Ambulanzen werden neben der allgemeinen Gynäkologie auch Spezialsprechstunden angeboten, wie z. B die Mamma-Sprechstunde, die urogynäkologische und die onkologische Sprechstunde.

Wir bieten den Studierenden im Praktischen Jahr die Möglichkeit sehr nahe am Geschehen zu arbeiten und zu lernen. Dafür erwarten wir auch ein überdurchschnittliches Engagement. Die Teilnahme an Nacht- und Wochenenddiensten ist ausdrücklich erwünscht. Die Teilnahme an den interdisziplinären Tumorkonferenzen ist ebenso Teil der Ausbildung sowie abteilungsinterne Fortbildungsveranstaltungen. Somit können wir ein lernintensives PJ-Tertial in netter und kollegialer Struktur anbieten.

Weiter bieten wir im Hause:

Regeldienst von 07:30 bis 16:00 Uhr, Dienstkleidung und Essensgutscheine.

Ich freue mich, weitere Fragen zu beantworten und Sie dann hier im Kreise meines Teams begrüßen zu können.

Dr. med. S. Bühler

Chefarzt Klinik f. Gynäkologie u. Geburtshilfe

Geriatric

Curriculum der PJ-Ausbildung Geriatric:

In der Geriatrie betreuen wir schwerpunktmäßig Patient:innen im höheren Lebensalter die aufgrund der Multimorbidität neben akutmedizinischer auch multimodaler therapeutischer und aktivierend pflegerischer Behandlung und Versorgung bedürfen.

Das Diagnosespektrum erstreckt sich über internistische, chirurgische, orthopädische und neurologische Krankheitsbilder. Neben der medizinischen spielt immer auch die rehabilitative Versorgung eine zentrale Rolle in der Behandlung. Somit kann man einen Querschnitt aus Akut- und Reha-Medizin kennen lernen. Eine weitere zentrale Rolle spielt die Polypharmakotherapie. Zudem gehört auch immer die Vorbereitung der poststationären Weiterbehandlung zu unseren Tätigkeiten.

In enger Zusammenarbeit mit der Neurologischen Praxis Dres. Becker/Wellach betreuen wir Parkinson-Erkrankte Patient:innen und führen die Parkinson-Komplex-Behandlung durch.

Auf den drei geriatrischen Stationen mit insgesamt 73 Betten betreuen die Stationsärzte gemeinsam mit den übrigen Professionen des geriatrischen Teams (Pflege, Therapeuten, Sozialdienst) unter oberärztlicher Behandlungsleitung die multimorbiden betagten Patienten. Informationen zu unserem Team und über unsere Arbeit im Team finden Sie unter www.amalie.de unter Kliniken/Zentren/Institute.

Dienstinformation für PJ-Studierende:

- Regelarbeitszeit Montag bis Freitag 08.00 bis 16.30 Uhr
- Teilnahme an Wochenend-Visiten (09.00 bis 12.00 Uhr) möglich,
- ggf. Freizeitausgleich in der Woche
- Dienstkleidung wird gestellt
- Essensgutscheine
- Regelmäßige Abteilungsinterne sowie -übergreifende Fortbildungsangebote

gez. Dr. med. M. Musolf

Anästhesiologie/Intensivmedizin

Curriculum der PJ-Ausbildung Anästhesiologie und Intensivmedizin:

Die Klinik für Anästhesiologie und Intensivmedizin versorgt kontinuierlich alle Fachabteilungen des Evangelischen Amalie Sieveking Krankenhauses mit anästhesiologischen und intensivmedizinischen Leistungen. Jährlich führen wir ca. 6.000 Narkosen durch. Hierbei kommen alle gängigen Verfahren der Allgemeinanästhesie, der wesentlichen Regionalanästhesie- sowie der rückenmarksnahen Regionalanästhesieverfahren zur Anwendung.

Unsere Intensivstation versorgt kritisch kranke Patient:innen aller Disziplinen und umfasst somit nicht nur die operative, sondern auch die nichtoperative Intensivmedizin. In diesem Bereich versorgen wir jährlich über 500 Patient:innen und erbringen über 40.000 Beatmungsstunden. Die intensivmedizinische Komplexbehandlung umfasst die gängigen Organersatzverfahren, die intensivmedizinische Überwachung und therapeutische Interventio-

nen. Unsere Studierenden werden typischerweise je zur Hälfte im Bereich der Anästhesiologie und der Intensivmedizin eingesetzt. Unter der intensiven Anleitung und Aufsicht von erfahrenen Fachärzt:innen können dabei bereits praktische anästhesiologische Prozeduren erlernt und angewandt werden.

Im Bereich der theoretischen Ausbildung werden die verschiedenen Anästhesieverfahren mit der Medizintechnik und der Pharmakologie besprochen. In der Intensivmedizin werden Sie bei der klinischen Untersuchung der Schwerkranken angeleitet und bekommen einen Überblick über die verschiedenen therapeutischen Konzepte. Wir versuchen, wenn gewünscht, Ihnen die Möglichkeit einer Hospitation auf dem von uns besetzten Notarzteinsetzungsfahrzeug in Kaltenkirchen zu ermöglichen.

- Ihre Regelarbeitszeit ist Montag bis Freitag von 07:30 bis 16:00 Uhr
- Dienstkleidung wird gestellt
- Regelmäßige abteilungsinterne, sowie fachübergreifende Fortbildungsangebote

Wir freuen uns, Sie im PJ-Wahlfach Anästhesiologie ausbilden zu dürfen!

gez. Prof. Dr. med. M. Grünewald

Radiologie

Curriculum der PJ-Ausbildung Radiologie:

Lernziele

Den Studierenden werden eingehende Kenntnisse in der Erkennung von Krankheiten mit Hilfe ionisierender Strahlen und der Magnetresonanztomographie vermittelt. Hierzu gehören zunächst die physikalischen und strahlenbiologischen Grundlagen, Grundkenntnisse im Strahlenschutz für Patient:innen und Personal, Strahlenschutzüberwachung und eine Einführung in die Gerätekunde. Besonderer Wert wird auf die methodischen Grenzen und alternative Verfahren gelegt.

Die Studierenden erlernen die richtige Untersuchungsmethode für unterschiedliche Krankheitsbilder auszuwählen und den Untersuchungsablauf zeitlich und in der richtigen Reihenfolge zu planen. Dabei wird Wert auf eine patientenorientierte und patientenzentrierte Untersuchungsstrategie gelegt.

Der Erwerb von Kenntnissen in der Bildbeschreibung, Bildbefundung, Bildbeurteilung und Differentialdiagnose werden geübt. Dies betrifft alle konventionellen Verfahren, die Computertomographie und die Magnetresonanztomographie. Ebenso werden Kenntnisse über interventionell-radiologische Verfahren vermittelt und erworben.

Die besonderen Anforderungen der radiologischen Diagnostik im Bereich der Not- und Unfallversorgung, die Erkennung und Behandlung akuter Notfälle werden ebenso wie das breite Spektrum typischer Erkrankungen eines Krankenhauses der Grund- und Regelversorgung berücksichtigt.

Ablauf- und Rotationsplan der PJ-Studierenden:

- Allgemeine Röntgendiagnostik (Grundlagen, Anforderung, Durchführung, Befundung, Visitenteilnahme, einschließlich interventionell-radiologischer Verfahren)
- Computertomographie (Grundlagen, Untersuchungsverfahren, Durchführung, Untersuchungsprotokolle, Befundung, Visitenteilnahme)
- Magnetresonanztomographie (Grundlagen, Besonderheiten, Untersuchungsprotokolle, Befundung, Visitenteilnahme)

Spezielle Lernmöglichkeiten in der Radiologie:

Die Radiologie versteht sich mit ihren diagnostischen Möglichkeiten als zentraler Dienstleister für alle klinischen Disziplinen des Krankenhauses. Der enge interdisziplinäre Kontakt gibt einen herausragenden Überblick über die Erkennung, den Verlauf und auch die Therapie verschiedener Krankheitsbilder. Dies wird begünstigt durch die überschaubare Größe des Krankenhauses. Das vielfältige Spektrum internistischer, chirurgischer, neurologischer, gynäkologischer und intensivmedizinischer Fragestellungen vermittelt komprimiert hervorragendes Wissen und stellt eine große Herausforderung dar.

Lehrveranstaltungen für PJ-Studierende:

- Tägliche Röntgenvisiten der Fächer Innere Medizin, Allgemein- und Viszeralchirurgie, Orthopädie/Unfallchirurgie
- Wöchentlich 4 x Röntgenvisiten des Faches Geriatrie
- Wöchentlich 2 x akkreditierte Fortbildungen (Punkte bei der Ärztekammer HH)
- Wöchentliche Tumorkonferenz
- Regelmäßige Falldemonstrationen
- Leistungsnachweis: Eigene Fallpräsentation

gez. Prof. Dr. med. C. Weber

Weitere Informationen zum Praktischen Jahr im Evangelischen Amalie Sieveking Krankenhaus finden Sie unter folgendem Link: <https://immanuelalbertinen.de/karriere/arbeiten-bei-uns/im-raum-hamburg-schleswig-holstein/evangelisches-amalie-sieveking-krankenhaus/praktisches-jahr-pj/>

Evangelisches Krankenhaus Alsterdorf

Kontaktdaten

Elisabeth-Flügge-Str. 1
22337 Hamburg
<http://www.evangelisches-krankenhaus-alsterdorf.de/>

PJ-Beauftragte

Frau Dr. med. Olga Simova
olga.simova@eka.alsterdorf.de

Studentische Ansprechpartnerin

Frau Ulrike Walter
u.walter@eka.alsterdorf.de

Verfügbare PJ-Fächer

| Fach | Kapazität | Anmerkungen |
|--|-----------|---|
| Neurologie (davon 8 Wochen im Albertinen-KH) | niedrig | |
| Innere Medizin | niedrig | Bei Fragen wenden Sie sich bitte an Fr. Duitsmann, Tel.: 040 / 5077 3953. |
| Psychiatrie | niedrig | Bei Fragen wenden Sie sich bitte an Fr. Strohsahl, Tel.: 040 / 5077 3417. |

Selbstdarstellung der Klinik

Anzahl der Betten:

Neurologie: 70 Betten verteilt auf 2 Bettenstationen und 1 Epilepsie-Monitoring-Unit mit 19 Video-EEG-Monitoring-Plätzen (inkl. Kinder-Monitoring).

Innere Medizin: Innere Medizin und Geriatrie zusammen 88 Betten

Psychiatrie: 64 Betten, davon 54 Allgemeinpsychiatrie und 10 Eltern-Kind-Betten, 22 Tagesklinische Plätze, Institutsambulanz

NEUROLOGIE

Fachliche Schwerpunkte:

Alle Anfallserkrankungen: Epilepsie, psychogene Anfälle, Synkopen, Narkolepsie, Parasomnien, Tic-Störungen und andere anfallsartige Bewegungsstörungen.

Dienstinformationen für PJ-Studierende:

Das PJ-Tertial ist in 8 Wochen Neurologie im Epilepsiezentrum und 8 Wochen Allgemein-Neurologie im Albertinen-Krankenhaus aufgeteilt, dazu werden Kapazitäten in der Neurologie im Albertinen-Krankenhaus freigehalten.

Leistungen und Zuschüsse:

- 380 € pro Monat Aufwandsentschädigung
- Kostenloses Mittagessen

Sonstige Leistungen:

Wöchentliche PJ-Seminare und Fallseminare, tägliche Lehrvisiten. Neben mehrfachen EEG-Besprechungen pro Woche findet 1x wöchentlich auch eine EEG-Besprechung mit den Neuropädiatern des KH Wilhelmstift statt mit Demonstration von Kinder-Monitoring-EEGs.

Freizeitinformationen für PJ-Studierende:

Teilnahme an der Mitarbeiter:innen-Laufgruppe möglich mit regelmäßigem Training, im Sommer auch Teilnahme am Mopo-Staffellauf.

INNERE MEDIZIN**Fachliche Schwerpunkte:**

In unserer internistischen Abteilung erfolgt neben der Abteilung für Geriatrie keine weitere Unterteilung in Subspezialisierungen. Neben der allgemeinen Gastroenterologie, Pneumologie und Kardiologie haben wir eine interdisziplinäre Intensivstation mit 6 Betten. Wir sind ein Krankenhaus der Grund- und Regelversorgung und behandeln somit auf unseren Stationen die häufigsten internistischen Krankheitsbilder. Schwerpunkte liegen zusätzlich in der Behandlung von Patient:innen mit Zusatzerkrankung Demenz, alkoholkranken Patient:innen zum qualifizierten Entzug und Menschen mit Behinderungen.

In unserer Abteilung mit max. 2 PJ-Studierenden können alle wesentlichen Grundfähigkeiten und Grundtätigkeiten des Fachgebietes Innere Medizin erlernt werden, dabei können wir eine individuelle Ausbildung sicherstellen.

Dienstinformationen für PJ-Studierende:

Der Einsatz erfolgt in der Regelarbeitszeit von 8:00 bis 16:30 Uhr.

Leistungen und Zuschüsse:

550 € Aufwandsentschädigung pro vollen Monat (tagesweise Abrechnung)

Sonstige Leistungen:

Als kleines Krankenhaus bieten wir eine persönliche, kollegiale Arbeitsatmosphäre, engen interdisziplinären Kontakt zu den anderen Fachabteilungen, regelmäßigen PJ-Unterricht und ein motiviertes Team, das sich auf die Ausbildung der PJ-Studierenden freut.

PSYCHIATRIE**Fachliche Schwerpunkte:**

Organische Psychische Störungen, Abhängigkeitserkrankungen, Schizophrenien und wahnhaft-
hafte Erkrankungen, Affektive Störungen, Neurotische-, Belastungs- und somatoforme Stö-
rungen, Persönlichkeitsstörungen, Intelligenzminderung.

Großes Spektrum an psychiatrischen Krankheitsbildern mit Spezialstation für Erwachsene
mit psychischer Erkrankung zusammen mit ihren Kindern.

Dienstinformationen für PJ-Studierende:

Der Einsatz erfolgt in der Regelarbeitszeit von 8:00 bis 16:30 Uhr.

Regelmäßige Fallseminare, Lehrvisiten und Supervision. Spezialverfahren wie DBT und TFP
können kennengelernt werden. Psychotherapieplanung, psychosomatische Differenzial-di-
agnostik und körpertherapeutische, Entspannungs- und psychoedukative Verfahren

Leistungen und Zuschüsse:

- 380 € pro Monat Aufwandsentschädigung

Evangelisches Krankenhaus Ginsterhof

Psychosomatische Klinik

Kontaktdaten

Metzendorfer Weg 21
21224 Rosengarten
<http://www.ginsterhof.de/werwir.html>

PJ-Beauftragte

Frau Dr. med. Ute Christine Haberer
Abt. Psychosomatische Medizin und Psychotherapie
haberer@ginsterhof.de

Studentische Ansprechpartnerin

Frau Anna Herrmann
anna.herrmann@ginsterhof.de
Tel.: 04108 / 598 273

Verfügbare PJ-Fächer

| Fach | Kapazität | Anmerkungen |
|---------------|-----------|-------------|
| Psychiatrie | mittel | |
| Psychosomatik | mittel | |

Selbstdarstellung der Klinik

Anzahl der Betten:

In den Abteilungen „Psychosomatische Medizin und Psychotherapie“ sowie „Psychiatrie und Psychotherapie“ zusammen 130 Betten. Dazu eine Psychiatrische Tagesklinik mit 20 Behandlungsplätzen.

Fachliche Schwerpunkte:

Auf allen Stationen der Klinik wird stationäre Psychotherapie von einem multi-professionellen Team angeboten, dessen vorübergehendes Mitglied Sie im Praktischen Jahr werden. Das psychotherapeutische Konzept ist ein psychodynamisches, d.h. es beruht auf der Psychoanalyse und ihren modernen Weiterentwicklungen und Ergänzungen wie der Bindungstheorie und der Psychotraumatologie. Die frühkindlichen emotionalen Beziehungserfahrungen, die wie man heute weiß in neurobiologischen Mustern gespeichert werden, spielen von daher in der Diagnostik eine große Rolle.

Die Therapie besteht insbesondere aus Einzelgesprächen, Gruppenpsychotherapie, Kreativtherapien, Bezugspflege, Entspannungsübungen, Bewegungstherapie und physikalischen Behandlungsmaßnahmen.

Je nach Störungsbild erfolgen auch psychopharmakologische Behandlungen.

Durch die stationäre Psychotherapie lernen die Patient:innen, sich und ihre Beziehungsmuster besser zu verstehen, und finden so zu günstigeren Verhaltensweisen. Während dieses Prozesses kommt es in aller Regel zu einer deutlichen Symptomlinderung. Behandlungsschwerpunkte bestehen für affektive Störungen, neurotische Erkrankungen (z.B. Angststörungen), Trauma bedingte Störungen, somatoforme Störungen, Essstörungen, psychosomatische Erkrankungen sowie Persönlichkeitsstörungen.

Dienstinformationen für PJ-Studierende:

Da pro Abteilung nur bis zu 2 Studierende im Praktischen Jahr ausgebildet werden, ist eine intensive und individuelle Ausbildung gewährleistet.

Studierende im Praktischen Jahr können soweit psychotherapeutisch vertretbar an therapeutischen Angeboten (auch an Einzelgesprächen bei ausgewählten Patient:innen) teilnehmen, unter Anleitung Erstuntersuchungen vornehmen und geeignete Patient:innen ärztlich betreuen. Sie werden damit zu aktiven Mitgliedern des multiprofessionellen therapeutischen Teams.

Leistungen:

Die monatliche Vergütung während des Praktischen Jahres beträgt 400,- €.

Fachamt Gesundheit – Hamburg-Mitte

Kontaktdaten

Caffamacherreihe 1-3, 20355 Hamburg

<https://www.hamburg.de/politik-und-verwaltung/bezirke/mitte/themen/gesundheit>

PJ-Beauftragte:

Frau Dr. Karine Moritz

Abteilungsleitung

karine.moritz@hamburg-mitte.hamburg.de

Tel.: 040 / 428 54 46 37

Studentischer Ansprechpartner:

Herr Jürgen Fahs

Geschäftszimmerleitung Gesundheitsamt

juergen.fahs@hamburg-mitte.hamburg.de

Tel.: 040 / 428 54 2558

Verfügbare PJ-Fächer

| Fach | Kapazität | Anmerkungen |
|-------------------------------|-----------|---|
| Öffentliches Gesundheitswesen | niedrig | Rotation zwischen den Fachbereichen vorgesehen. |

Selbstdarstellung der Einrichtung

Das Fachamt Gesundheit Hamburg-Mitte ist mit rund 150 Mitarbeiter:innen das größte Gesundheitsamt der Stadt und betreut etwa 315.000 Einwohner:innen. Als Teil des Bezirksamts Hamburg-Mitte vereint es vielfältige Aufgaben in den Bereichen Gesundheitsprävention, Gesundheitsförderung und öffentlicher Gesundheitsschutz.

Das Praktische Jahr im Öffentlichen Gesundheitswesen wird in Kooperation mit dem Gesundheitsamt Hamburg-Altona angeboten. PJ-Studierende erwartet ein spannender, praxisnaher und vielseitiger Einblick in das breite Tätigkeitsspektrum des Öffentlichen Gesundheitsdienstes – von Infektionsschutz, Krankenhaushygiene und Tuberkulosefürsorge über den Kinder- und Jugendgesundheitsdienst bis hin zu sozialpsychiatrischen Angeboten und amtsärztlichen Begutachtungen.

Das Amt bietet die Möglichkeit, ärztliches Handeln in einem gesellschaftlich hochrelevanten Kontext zu erleben: wie Gesundheitsförderung und Prävention konkret umgesetzt werden, wie medizinische und behördliche Verantwortung ineinandergreifen und welche zentrale Rolle Ärzt:innen im Öffentlichen Gesundheitswesen einnehmen. Engagierte Lehrärzt:innen begleiten die Studierenden und ermöglichen praxisorientierte Einblicke in ein

interdisziplinäres Arbeitsfeld, in dem Medizin, Sozialmedizin und Gesundheitspolitik eng zusammenwirken. So gewinnen die Studierenden einen authentischen Eindruck davon, wie Ärzt:innen im Öffentlichen Gesundheitsdienst einen wesentlichen Beitrag zur gesundheitlichen Daseinsvorsorge der Bevölkerung leisten.

Friedrich-Ebert-Krankenhaus Neumünster

Kontaktdaten

Friesenstraße 11
24534 Neumünster
<http://www.friedrich-ebert-krankenhaus.de/index.html>

PJ-Beauftragter

Herr Dr. med. Jan Höcker
Chefarzt der Klinik für Anästhesiologie und operative Intensivmedizin
jan.hoecker@fek.de

Studentischer Ansprechpartner

Herr Christian Lüders
Abteilung Personal und Recht
christian.lueders@fek.de
Tel.: 04321/ 4051015

Verfügbare PJ-Fächer

| Fach | Kapazität | Anmerkungen |
|-------------------------------|-----------|-------------|
| Anästhesiologie | niedrig | |
| Chirurgie | mittel | |
| Geriatrie | niedrig | |
| Innere Medizin | niedrig | |
| Kinderheilkunde | niedrig | |
| Kinder- und Jugendpsychiatrie | niedrig | |
| Neurologie | niedrig | |
| Orthopädie/Unfallchirurgie | niedrig | |
| Psychiatrie | niedrig | |
| Radiologie und Nuklearmedizin | niedrig | |
| Urologie | niedrig | |

Selbstdarstellung der Klinik

Das Friedrich-Ebert-Krankenhaus ist Akademisches Lehrkrankenhaus für das Universitätsklinikum Schleswig-Holstein, Campus Kiel und für das UKE Hamburg.

Bettenzahl:

Das Friedrich-Ebert-Krankenhaus Neumünster hat 620 Planbetten.

Fachliche Schwerpunkte: (siehe ausführlich auf Website)

- *Innere Medizin*: Ausbildung in den Bereichen Kardiologie, Gastroenterologie, Hämatologie, Onkologie, Nephrologie, Labormedizin
- *Chirurgie*: Ausbildung in Viszeralchirurgie, Thoraxchirurgie, Unfallchirurgie, Gefäßchirurgie
- *Anästhesiologie*: Rotation zwischen Anästhesie, Intensivmedizin, Notarztwagen und Palliativmedizin
- *Geriatric*: Mit angeschlossener Tagesklinik bietet intensive Zusammenarbeit mit den Bereichen Physiotherapie, Ergotherapie, Logopädie und weiteren Disziplinen
- *Gynäkologie und Geburtshilfe*: Schwerpunkt im gynäkologisch-onkologischen Bereich inkl. Mamma-Chirurgie (Mitglied im Holsteinischen Brustzentrum), Geburtshilfe mit ca. 1100 Geburten pro Jahr
- *Neurologie*: breites Spektrum der neurologischen Erkrankungen. Rotation zwischen Stroke Unit, Notaufnahme und peripher neurologischer Station
- *Pädiatrie*: Alle Kinder im Alter von weniger als 16 Jahren werden schwerpunktmäßig von der Pädiatrie betreut, inklusive Neonatalzentrum Stufe II
- *Urologie*: Sämtliche Erkrankungen aus dem urologischen Bereich inklusive große Operationen wie Zystektomie, pelvine Lymphadenektomie gehören zum Behandlungsspektrum

Dienstinformationen für PJ-Studierende:

Besondere Dienstinformationen werden für Studierende im Praktischen Jahr abteilungsspezifisch vereinbart. Die Teilnahme an Bereitschaftsdiensten bedeutet in jeder Klinik, dass der darauffolgende Tag als Freizeitausgleich zur Verfügung steht.

Hinweise und Leistungen:

Das Friedrich-Ebert-Krankenhaus bietet Ihnen als PJ-Studierenden eine fächerübergreifende Ausbildung und interdisziplinäre Zusammenarbeit. Wir legen besonderen Wert darauf, dass zwar ein PJ in einem bestimmten Fach abgeleistet wird, Ihnen jedoch alle Informationen aus anderen Fächern ebenfalls zur Verfügung stehen. Insofern steht es den PJ-Studierenden frei, an sämtlichen Fortbildungen des Krankenhauses wie auch für die einzelnen Fächer teilzunehmen.

Wir bieten Ihnen eine strukturierte Ausbildung, die in den Ausbildungsschritten aufeinander aufbaut. Es ist für uns selbstverständlich, dass die Ausbildung am Krankenbett mit jeweiligen Mentor:innen stattfindet. In der Regel wird dementsprechend jede:r PJ-Studierende:r einem/einer Ärzt:in zugeteilt. Wir bieten in allen Fächern in speziellen Seminaren eine Prüfungsvorbereitung für Sie an.

Das Friedrich-Ebert-Krankenhaus ist verkehrstechnisch günstig zu erreichen, da Fahrten aus und nach Hamburg antizyklisch stattfinden. Eine Fahrzeit bei relativ freien Straßen ist vom UKE bis zum FEK mit ca. 40 und 45 Minuten anzusehen. Fahrgemeinschaften können gebildet werden, da auch Ärzt:innen des Friedrich-Ebert-Krankenhauses täglich aus Hamburg anreisen.

Selbstverständlich erhalten Sie ein kostenfreies Mittagessen und Schutzkleidung gestellt. In

begrenztem Umfang ist die Unterbringung im Personalhaus zu günstigen Konditionen möglich.

Es wird Ihnen eine monatliche Kostenpauschale in Höhe von 400,- Euro gezahlt.

Wir erwarten von Ihnen Interesse am Patient:innen, an fundierter Ausbildung, Engagement für Ihren zukünftigen Beruf und Bereitschaft zur Zusammenarbeit im Medizinischen Team. Wir haben ein Interesse daran, unsere zukünftigen Mitarbeiter:innen kennenzulernen oder Ihnen zumindest zu vermitteln, dass das FEK eine hervorragende Medizin betreibt, so dass Sie diese Einrichtung kennen und schätzen lernen.

Heidekreis-Klinikum

Kontaktdaten

Standort Soltau
Oeninger Weg 30
29614 Soltau

Standort Walsrode
Robert-Koch-Str. 4
29664 Walsrode

<http://www.heidekreis-klinikum.de>

PJ-Beauftragte

Frau Andrea Hartmann



Studentische Ansprechpartnerinnen

Frau Ramona Rodewald

Ramona.Rodewald@heidekreis-klinikum.de

Tel.: 05191 / 602-3491

Frau Martina Benz

Martina.Benz@heidekreis-klinikum.de

Tel.: 05191 / 602-3492

Verfügbare PJ-Fächer

| Fach | Kapazität | Anmerkungen |
|--------------------------|-----------|-------------|
| Anästhesiologie | niedrig | |
| Chirurgie | mittel | |
| Gynäkologie/Geburtshilfe | niedrig | |
| Innere Medizin | mittel | |
| Kinderheilkunde | niedrig | |
| Psychiatrie | niedrig | |

Selbstdarstellung der Klinik

Liebe PJ-Studierende,

das Heidekreis-Klinikum mit den Standorten Soltau und Walsrode bietet an beiden Kliniken Grund- und Regelversorgung an, die durch standortspezifische Schwerpunkte aus dem Bereich der Schwerpunkt- und Maximalversorgung ergänzt werden. Das HKK betreibt **insgesamt 400 Planbetten, inkludiert sind 31 tagesklinische Plätze.**

Pro Jahr werden an den beiden Standorten ca. 19.000 Patient:innen stationär und ca. 50.000 Patient:innen ambulant versorgt. In der Onkologie werden bei den wöchentlich stattfindenden interdisziplinären Tumorkonferenzen die Fallbesprechungen über Videokonferenzen durchgeführt.

Das Heidekreis-Klinikum verfügt über folgende Fachabteilungen:

Chirurgische Fachabteilungen

Standort Walsrode:

- Fachabteilung Allgemein- und spezielle Viszeralchirurgie

Standort Soltau:

- Fachabteilung Orthopädie
- Fachabteilung Unfallchirurgie/Traumatologie

Innere Medizin

- Standort Walsrode: Gastroenterologie, Innere Medizin, Palliativmedizin, Intensivmedizin
- Standort Soltau: Kardiologie, Herzkatheterlabor, Innere Medizin, Geriatrie, Diabetologie, Intensivmedizin, Neurologie mit Stroke Unit

Psychiatrie und Psychotherapie am Standort Walsrode

Stationäres Angebot in Walsrode (61 Betten)

Tageskliniken in Soltau und Walsrode (31 Plätze)

Psychiatrische Institutsambulanzen in Soltau und Walsrode

Gynäkologie und Geburtshilfe inkl. Senologie und Brustchirurgie am Standort Walsrode

Finkelstein-Klinik für Kinder- und Jugendmedizin (Schwerpunkt neonatologische und pädiatrische Medizin) am Standort Walsrode

Anästhesie und Intensivmedizin (mit Schwerpunkt Schmerztherapie) am Standort Walsrode und Standort Soltau

Des Weiteren verfügt das Heidekreis-Klinikum über eine Belegabteilung mit Partnern aus dem niedergelassenen Bereich: HNO-Heilkunde.

An jedem Standort befindet sich ein Labor (extern), Röntgenabteilung, Physiotherapie sowie eine Dialysepraxis (extern).

Fächerinformation:

Chirurgische Fachabteilungen

Am Standort Walsrode: Allgemein-/Viszeralchirurgie

Am Standort Soltau: Orthopädie und Unfallchirurgie/Traumatologie

- PJ-Seminare und Fortbildungsveranstaltungen (gem. Lernzielkatalog)
- Teilnahme an klinisch-pathologischen Konferenzen im Tumorboard
- Vorbereitungsveranstaltungen auf das mündliche Staatsexamen
- Naht- und Gipskurs
- Tägliche, abteilungsinterne Röntgenbesprechungen
- 4-wöchiger Einsatz in der Zentralen Notaufnahme mit Notfallversorgung Verletzter unter qualifizierter Anleitung mit Grundlagen der Manchester-Triage (Ersteinschätzung)
- 6-wöchiger Einsatz in der Allgemein- und Viszeralchirurgie, hier auch interdisziplinäre Visiten im Sinne der Viszeralmedizin
- 6-wöchiger Einsatz in der Unfallchirurgie und Orthopädie

Innere Medizin

- PJ-Seminare und Fortbildungsveranstaltungen (gem. Lernzielkatalog)
- Allgemeine Innere Medizin/Gastroenterologie:
Neben der stationären Betreuung der Patient:innen auch Erlernen beispielsweise von Ultraschall, Gastroskopien, Coloskopien, Bronchoskopien und Punktionstechniken.
- Kardiologie:
Alle Techniken der nicht-invasiven und invasiven Kardiologie: Echokardiographie, Belastungsuntersuchungen der Rhythmusanalysen einschließlich Schrittmacher-/Defibrillator (ICD)- Abfragen und Implantationen, Herzkatheteruntersuchungen und PTCA's, Elektrophysiologische Untersuchungen und Ablationen
- Intensivstation:
Betreut werden internistische, kardiologische und neurologische (Stroke Unit) Patient:innen, ebenso fachübergreifend komplexe intensivmedizinische Probleme.
- Diabetologie:
 - Betreuung aller Diabetesformen inklusive Typ 1-Diabetes, Patient:innen mit diabetischem Fußsyndrom sowie Patient:innen mit einer Insulinpumpe, stationär und ambulant eingestellt.
- Geriatrie:
Behandelt werden die Patient:innen mit akuten oder chronischen Erkrankungen im interdisziplinären Team aus den Bereichen Geriatrie, Innere Medizin, Chirurgie, Physiotherapie, Ergotherapie, Logopädie und Pflegepersonal.

Gynäkologie und Geburtshilfe

Die Studierenden rotieren durch die Funktionsbereiche der Klinik, wie OP, Ambulanz, Kreißsaal und Station. Sie halten Fallbesprechungen ab und sollen sich auf die Fragen der ärztlichen Mitarbeiter:innen vorbereiten. Sie nehmen an der interdisziplinären Tumorkonferenz teil, ebenso wie an den täglichen Fallbesprechungen der Abteilung.

Seminare Gynäkologie:

- Überwachungsmöglichkeiten unter der Geburt
- Das kleine Kind
- Diabetes in der Schwangerschaft
- Vorzeitiger Blasensprung
- Gestose
- Infektionen des weiblichen Genitaltraktes
- Postmenopausenblutung als Leitsymptom des Endometriumkarzinoms
- Früherkennung und Prävention am Beispiel des Zervixkarzinoms
- Uterus myomatosus
- Descensus genitalis/Harninkontinenz
- Komplikationen der Frühschwangerschaft, Blasenmole EUG etc.
- Kolibris in Gynäkologie und Geburtshilfe

Senologie und Brustchirurgie

Wir sind auf sämtliche Erkrankungen der Brust spezialisiert und bieten sowohl bei gutartigen als auch bösartigen Erkrankungen sowie bei Fehlbildung und Funktionsstörungen der Brust alle Diagnostik- und Therapiemöglichkeiten. Bei uns wird das Spektrum der rekonstruktiven sowie kosmetisch-ästhetischen Operationsverfahren angeboten.

Bei uns erwartet Sie:

- Erlernen der Basis der Ultraschall-Diagnostik der Brustdrüse und Lymphknoten
- Erlernen der Basis der minimal invasiven Diagnostik der Brustpathologien
- Erlernen der Basis der medikamentösen Therapie bei Mammakarzinom
- Begleitung bei den Chefarztvisiten und Einsatz auf der Station
- Üben der Arzt-Patient-Kommunikation unter Supervision
- Betreuung eigener Patientinnen unter Anleitung und Aufsicht
- Begleitung und Einsatz in der Brustsprechstunde
- Begleitung und Einsatz in der Chemotherapie-Ambulanz
- Begleitung und Einsatz im OP-Saal bei Karzinomchirurgie sowie bei rekonstruktiven und ästhetischen Eingriffen
- PJ-Seminare und Fortbildungen
- Teilnahme an den wöchentlichen interdisziplinären Tumorkonferenzen
- Rotation durch die Funktionsbereiche der Frauenklinik wie Kreißsaal, gynäkologische Station und Einsatz bei den gynäkologischen und geburtshilflichen Operationen (s. Gynäkologie und Geburtshilfe)

Psychiatrie und Psychotherapie

Fachliche Schwerpunkte:

- Vollversorgungsauftrag für den Sektor Heidekreis mit allen akutpsychiatrischen Krankheitsbildern
- Sozialpsychiatrischer Ansatz: Starker Sozialpsychiatrischen Verbund (u.a. wird ärztliche Leitung des Sozialpsychiatrischen Dienstes von der Klinik gestellt) mit enger Verzahnung von ambulanten, teilstationären und stationären Angeboten
- Differenzierte Behandlungsangebote und Stationen (Intensivbereich, Allgemeinpsychiatrie, Psychotherapie)
- Großes Spektrum an psychiatrischen Krankheitsbildern mit Spezialstation Psychotherapie; Spezialverfahren DBT kann kennengelernt werden
- Alle Richtungen der Psychotherapie können kennengelernt werden: Verhaltenstherapie, Tiefenpsychologie, Systemische Therapie
- Leitliniengerechte Psychopharmakotherapie
- Individuelle Betreuung
- Vollständiges Mitglied in einem multiprofessionellen Team mit flachen Hierarchien
- Teilnahme an Aufnahmegesprächen, Diagnostik, Einzel- und Gruppentherapien, Fachtherapien, Teambesprechungen unter Supervision
- Regelmäßige Fortbildungen, Fallseminare, Chef- und Oberärzt:innenvisiten, Supervision und Balint-Gruppen
- Vielzahl an fachtherapeutischen und gruppentherapeutischen Angeboten
- Modellprojekt Bewegungstherapie

Anästhesie und Intensivmedizin

Das Leistungsspektrum der Klinik für Anästhesiologie umfasst die Bereiche Anästhesie, Intensivmedizin, Notfallmedizin und Schmerztherapie an den Standorten Soltau und Walsrode. Pro Jahr werden etwa 5.000 Anästhesieleistungen erbracht. Der Klinik sind außerdem zwei Intensivstationen mit 14 bzw. 12 Beatmungsbetten sowie zwei IMC-Stationen mit je 4 Betten unterstellt. Auf den Intensivstationen kommen alle modernen Verfahren der invasiven und nicht-invasiven Beatmung zum Einsatz. Weiterhin werden alle gängigen Nierenerersatzverfahren (CVVHDF) durchgeführt. Zum erweiterten hämodynamischen Monitoring steht das PiCCO-Verfahren zur Verfügung.

Ebenso liegt das innerklinische Notfallmanagement sowie das Reanimationstraining der Mitarbeiter:innen in den Händen der Abteilung.

Das in Walsrode stationierte Notfalleinsatzfahrzeug (NEF) wird ebenfalls von Mitarbeiter:innen der Klinik für Anästhesiologie und Intensivmedizin besetzt. Die Notfallversorgung findet in Schockräumen der beiden Standorte statt. Die Klinik für Anästhesiologie ist an allen wesentlichen Prozessen im Rahmen des Schockraummanagements beteiligt.

Im Rahmen des PJ-Tertials wird ein Einsatz sowohl auf der Intensivstation, in der Anästhesie als auch in der Schmerzambulanz sowie auf dem NEF ermöglicht. Es finden regelmäßig abteilungsinterne Fortbildungen sowie Unterrichtseinheiten für Studierende im Praktischen Jahr statt. Ebenso können sie an dem Reanimationstraining teilnehmen.

Dienstinformationen für Studierende:

- Arbeitszeiten entsprechend den Zeiten der jeweiligen Abteilungen bzw. nach Absprache
- Teilnahme am Bereitschaftsdienst nach Absprache möglich

Leistung und Zuschüsse:

- Aufwandsentschädigung in Höhe von 300,- € monatlich
- Zusätzlich Zuwendung durch den Landkreis in Höhe von 500,- €
- Unterkunft kann gestellt werden
- Bereitstellung der Dienstkleidung und kostenfreies Mittagessen
- Weitere Zuschläge nach individueller Absprache

Sonstige Leistung für Studierende:

- Eigenes Studierendensekretariat (s. studentische Ansprechpartner:in)
- Intranet-/Internetzugang

Freizeitinformation für Studierende:**Lage:**

Die Städte Soltau und Walsrode liegen direkt im Städtedreieck von Hamburg, Bremen und Hannover in der Lüneburger Heide. Beide Städte sind wegen ihrer optimalen Erreichbarkeit Premiumstandorte in Deutschland. Soltau und Walsrode sind die größten Städte im Heidekreis und verfügen über eine direkte Autobahnanbindung an Hamburg (ca. 100 Kilometer nach Walsrode und 75 Kilometer nach Soltau), Bremen und Hannover (mit jeweils ca. 70 Kilometern nach Walsrode und 90 Kilometern nach Soltau).

Freizeitmöglichkeiten:

In Soltau erwartet Sie ein hochkarätiges und umfangreiches Kultur- und Freizeitangebot, zahlreiche Sportstätten, ein, auch durch das neu erbaute Outletcenter, überdurchschnittliches Einkaufs- und Versorgungsangebot, Grün in der Stadt und gemütliche Gassen und Ecken in der Fußgängerzone.

Walsrode bietet viele Möglichkeiten der Freizeit und Erholung sowie ein weitreichendes Sport- und Kulturprogramm. Ein Besuch des Weltvogelparks Walsrode sowie des Serengeti-Parks in Hodenhagen, in dem man sich eher in Afrika wähnt, ist überaus lohnenswert.

Heinrich Sengelmann Kliniken gGmbH

Kontaktdaten

Kayhuder Str. 65
23863 Bargfeld-Stegen

www.heinrich-sengelmann-kliniken.de

PJ-Beauftragter

Prof. Dr. med. Matthias Lemke
Ärztlicher Direktor, Chefarzt
m.lemke@alsterdorf.de
Tel. 04535 505313

Studentische Ansprechpartnerin

Frau Uta Kucharzeck
Assistentin des Ärztlichen Direktors
uta.kucharzeck@hsk.alsterdorf.de
Tel. 04535 505313

Verfügbare PJ-Fächer

| Fach | Kapazität | Anmerkungen |
|-------------|-----------|-------------|
| Psychiatrie | mittel | |

Selbstdarstellung der Klinik

Unsere Kliniken liegen an der nordöstlichen Peripherie Hamburgs. In vier Abteilungen behandeln wir auf zehn spezialisierten Stationen Patienten mit allen Diagnosen der Bereiche Psychiatrie, Psychotherapie, Psychosomatik. Lernen Sie die Vielfalt und moderne Methodik unseres Faches kennen und praktisch anwenden, das somatische, psychologische und psychosoziale Aspekte psychischer Erkrankungen ganzheitlich abbildet.

Berücksichtigung individueller Wünsche, z.B. Rotationen werden ermöglicht!

Individuelle Betreuung: Lehrvisiten, Seminare, Fallvorstellungen;

Aufwandsentschädigung: EUR 575,00 monatlich;

Benefits: Kostenfrei Shuttle zum HVV, PJ-Raum, Wohnen, Mittagessen, Betreuung für Kinder in Notfällen

Helios ENDO-Klinik Hamburg

Kontaktdaten

Holstenstraße 2
22767 Hamburg

<http://www.helios-kliniken.de/klinik/hamburg-endo-klinik.html>

PJ-Beauftragte

Herr PD Dr. Mustafa Citak

mustafa.citak@helios-gesundheit.de

Herr Dr. med. Christian Lausmann

christian.lausmann@helios-gesundheit.de

Herr Hatto Henze

hatto.henze@helios-gesundheit.de

Studentische Ansprechpartnerin

Sekretariat Frau Steffi Rohwedder

steffi.rohwedder@helios-gesundheit.de

Tel.: 040 / 3197 1233

Verfügbare PJ-Fächer

| Fach | Kapazität | Anmerkungen |
|----------------------------|-----------|--|
| Anästhesiologie | niedrig | Bei Fragen wenden Sie sich bitte an Herrn Dr. Daniel Hook (daniel.hook@helios-kliniken.de) |
| Neurochirurgie | niedrig | |
| Orthopädie/Unfallchirurgie | niedrig | |

Selbstdarstellung der Klinik

Anzahl der Betten: 256

Die Helios ENDO-Klinik Hamburg ist mit den Fachbereichen Orthopädie, Sportmedizin und Wirbelsäulenchirurgie eine der größten Spezialkliniken für Erkrankungen des Bewegungsapparates. Rund 9.000 operative Eingriffe führen die Mediziner:innen jährlich durch. Seit Gründung der ENDO-Klinik im Jahr 1976 haben sie mehr als 175.000 Gelenkprothesen implantiert – mehr als jede andere Klinik in Deutschland. Die ENDO-Klinik Hamburg zählt heute zu den bekanntesten Häusern auf diesem Gebiet und ist weltweit führend bei der Behandlung von

Gelenkinfektionen. Ein weiterer Schwerpunkt besteht in der operativen Behandlung von Gelenkinfektionen (ca. 400 Patient:innen jährlich). Zusätzlich werden weitere Gelenkeingriffe wie Spiegelungen (Arthroskopien), Korrekturosteotomien, fußchirurgische Eingriffe und Osteosynthesen durchgeführt. Einen weiteren wesentlichen Schwerpunkt bildet die Abteilung für Wirbelsäulenchirurgie, in der jährlich ca. 1000 operative Eingriffe erfolgen.

Fachliche Schwerpunkte:

Gelenkchirurgie, Primär- und Revisionsendoprothetik, Septische Chirurgie, Sportorthopädie, Arthroskopische Chirurgie, Fußchirurgie, Wirbelsäulenchirurgie, Traumatologie

Dienstinformationen für PJ-Studierende:

PJ-Studierende werden während des Curriculums in unserer Klinik alle Funktionsbereiche (Ambulanz, OP, Betten-Station, Punktionsdienst) kennenlernen.

Hierzu werden die Studierenden während der viermonatigen Ausbildungsdauer die verschiedenen Funktionsbereiche der Klinik durchlaufen. Jede:r PJ-Studierende wird einer der Bettenstationen zugeteilt, um am regulären Stationsdienst und der perioperativen Versorgung unserer Patient:innen mitzuwirken.

Die Studierenden werden im Rahmen der Tätigkeit im OP regelmäßig Eingriffe assistieren und hierdurch zügig ein großes Spektrum an gelenkchirurgischen Eingriffen samt Indikationsstellung und operativer Technik überblicken können.

Zudem werden die Studierenden aktiv an den Sprechstunden mit den jeweiligen Schwerpunkten in Endoprothetik, Schulterchirurgie, Fußchirurgie, Sportorthopädie sowie septischer Chirurgie teilnehmen, um orthopädischchirurgische Indikationsstellungen sowie die prä- und postoperativen Aspekte der Behandlung kennen zu lernen.

Während der täglichen klinisch-radiologischen Falldemonstrationen sowie im Rahmen der wöchentlich stattfindenden Fallseminare, Lehrvisiten, Seminare und Fortbildungsvorträge werden die theoretischen Grundlagen unserer Tätigkeit erarbeitet sowie interessante Fälle gemeinsam erörtert.

Bei speziellem Interesse ist auch die Möglichkeit gegeben, am Bereitschaftsdienst teilzunehmen.

Kostenlose Leistungen und Zuschüsse:

Die PJ-Studierenden erhalten eine Aufwandsentschädigung.

HELIOS Klinik Cuxhaven

Kontaktdaten

Altenwalder Chaussee 10
27474 Cuxhaven

<http://www.helios-kliniken.de/klinik/cuxhaven.html>

PJ-Beauftragter

Herr Dr. med. Carsten Raufhake
Chefarzt Anästhesie/Schmerzmedizin
carsten.raufhake@helios-gesundheit.de
Te.: 04721 / 78 1501

Studentische Ansprechpartnerin

Frau Andrea Griemsmann
Sekretariat Anästhesie
andrea.griemsmann@helios-gesundheit.de
Tel.: 04721 / 78 1501

Verfügbare PJ-Fächer

| Fach | Kapazität | Anmerkungen |
|--------------------------|-----------|-------------|
| Anästhesiologie | niedrig | |
| Chirurgie | niedrig | |
| Gynäkologie/Geburtshilfe | niedrig | |
| Innere Medizin | mittel | |
| Urologie | niedrig | |

Selbstdarstellung der Klinik

Landschaftlich einmalig an der Spitze des Elbe-Weser-Dreiecks liegt die HELIOS Klinik Cuxhaven – ein Akutkrankenhaus der Regelversorgung – mit 205 Planbetten im größten Nordseeheilbad Deutschlands.

Als medizinisches Leistungszentrum versorgen wir nicht nur die Bevölkerung der Stadt und des Landkreises, sondern auch Kurgäste und Urlauber:innen in weiter wachsender Zahl, rund um die Uhr.

Unsere Studierenden werden in den routinemäßigen stationären Tagesablauf der jeweiligen Fachabteilung voll integriert. Als Akutkrankenhaus können wir Ihnen Einsatzmöglichkeiten in einer Vielzahl medizinischer Fachrichtungen anbieten. Wir versuchen dabei, Ihren Anliegen und Vorstellungen gerecht zu werden.

Im Rahmen Ihres PJ lernen Sie das gesamte Patient:innenspektrum sowie alle diagnostischen und therapeutischen Optionen der gewählten Fachrichtung kennen.

Darüber hinaus ermöglichen wir Ihnen die Teilnahme an einem Kitesurf-Grundkurs, oder wahlweise an einem Reitkurs, der von der HELIOS Klinik Cuxhaven finanziert wird. Auf diese Weise können Sie das Angenehme mit dem Nützlichen verbinden.

Arbeiten wo andere Urlaub machen!

Leistungen:

- Helios PJ-Ausbildungspauschale 399,- € monatlich
- zusätzlich kostenlose Verpflegung über unsere Cafeteria (Frühstück, Mittagessen, Abendessen)
- bei Bedarf Unterbringung in unserem „Ärzt:innenhaus“ (WG-ähnliche Wohneinheiten)
- Freizeitkurs (wahlweise Kitesurf-Grundkurs oder Reitkurs)
- kostenlose Nutzung der Helios-Zentralbibliothek
- Dienstkleidung

Helios Kliniken Mittelweser

Kontaktdaten

Helios Kliniken Mittelweser
Ziegelkampstr. 39
31582 Nienburg

PJ-Beauftragter

Dr. Michael Stalp, Ärztlicher Direktor,
Chefarzt für Unfallchirurgie und Orthopädie
michael.stalp@helios-gesundheit.de
Tel.: 05021 / 9210-1020



Studentische Ansprechpartnerin

Frau Claudia Hannebauer
Sekretariat Kardiologie
claudia.hannebauer@helios-gesundheit.de
Tel.: 05021 / 9210-2022

Verfügbare PJ-Fächer

| Fach | Kapazität | Anmerkungen |
|-------------------------------|-----------|-------------|
| Anästhesiologie | niedrig | |
| Chirurgie | niedrig | |
| Geriatrie | niedrig | |
| Gynäkologie/Geburtshilfe | niedrig | |
| Innere Medizin | niedrig | |
| Neurologie | niedrig | |
| Radiologie und Nuklearmedizin | niedrig | |
| Urologie | niedrig | |

Selbstdarstellung der Klinik



Die Helios Kliniken Mittelweser bestehen aus den beiden Krankenhäusern in Nienburg/Weser und Stolzenau. Rund 700 Mitarbeiter sind hier fest angestellt. Jährlich versorgen wir rund 47.000 Patient:innen stationär und ambulant. Am Standort Nienburg verfügen wir über 272 Planbetten, am Standort Stolzenau über 53 Planbetten.

Für PJ-Studierende bieten wir elf Plätze am größeren Standort Nienburg. Neben einer fundierten und praxisnahen konservativen und operativen Ausbildung erhalten sie umfangreiche Fortbildungen von unseren Chef- und Oberärzt:innen, die sich für die persönliche Betreuung der Studierenden viel Zeit nehmen. Hierbei profitieren sie von flachen Hierarchien und – im Vergleich zu großen Häusern – kurzen Dienstwegen. Zum Programm zählt ebenfalls die selbstständige Patient:innenbetreuung unter fachärztlicher Anleitung sowie ein Bereitschaftsdienst und Mitfahrten im Notarzteinsatzfahrzeug. Im chirurgischen Bereich findet die Ausbildung ebenfalls im OP statt.

Als Entlohnung erhalten Sie eine monatliche Pauschale, die dem aktuellen BAföG-Höchstsatz entspricht. Der Wohnraum wird ebenfalls kostenlos zur Verfügung gestellt – genauso wie das Mittagessen in der Cafeteria.

Wir freuen uns auf Ihre Bewerbung!

Helios Mariahilf Klinik Hamburg

Kontaktdaten

Stader Str. 203c
21075 Hamburg

<http://www.helios-kliniken.de/klinik/hamburg-harburg-mariahilf.html>

PJ-Beauftragte

Frau Dr. Antonia Lackert

antonia.lackert@helios-gesundheit.de

Tel.: 040 / 790 06 628

Studentische Ansprechpartnerin

Frau Angela Mordhorst

innere-medizin.mariahilf@helios-gesundheit.de

Tel.: 040 / 790 06 426

Verfügbare PJ-Fächer

| Fach | Kapazität | Anmerkungen |
|--------------------------|-----------|-------------|
| Anästhesiologie | niedrig | |
| Chirurgie | niedrig | |
| Gynäkologie/Geburtshilfe | niedrig | |
| Kinderheilkunde | niedrig | |

Selbstdarstellung der Klinik

Fachliche Schwerpunkte

Innere Medizin:

Bettenzahl: 40

diagnostische und interventionelle Gastroenterologie (u.a. Endosonografie, Kontrastmittel-Sonografie, ERCP), daneben breites allgemein-internistisches Spektrum, interdisziplinäre Tumorkonferenzen

Anästhesie:

5.500 Narkosen

4 OP Säle, 1 Kreissaal, 1 Notfall OP in ZNA

Prämedikationsambulanz

Fachliche Schwerpunkte: großer Anteil an Regionalanästhesie, Anästhesie in der Geburtshilfe, Kinderanästhesie

Intensivmedizin: 8 Betten interdisziplinär, 4 Beatmungsplätze

Pädiatrie:

Bettenzahl: 38

Level 2 Neonatologie, Kinderintensivbetten

Fachliche Schwerpunkte:

Neuropädiatrie

Päd. Pulmologie, Allergologie

Neonatologie

Kinderchirurgie

Koop: HNO, Orthopädie, Kardiologie, KJ-Psychosomatik

Gynäkologie und Geburtshilfe:

Bettenzahl: 61

Fachliche Schwerpunkte: Geburtshilfe, Perinatalzentrum Level II, zertifiziertes Brustzentrum, gynäkologische Onkologie, minimalinvasive operative Gynäkologie

Dienstinformation für PJ-Studierende:

- Teilnahme an Wochenend- und Nachtdiensten auf Wunsch möglich
- Neben regelmäßigem PJ-Unterricht (2 x wöchentlich), Lehrvisiten und Fallvorstellungen wird ein Einblick in alle Bereiche (Notaufnahme, Intensivstation, Funktionsabteilung) ermöglicht
- Betreuung eigener Patient:innen auf der Station unter fachärztlicher Supervision und praktischer Anleitung zu kleineren Eingriffen ist ausdrücklich erwünscht

Leistungen:

- Helios PJ-Ausbildungspauschale 300 € monatlich
- „freier“ Internetzugang mit Nutzung der Helios-Zentralbibliothek
- Dienstkleidung

Israelitisches Krankenhaus

Kontaktdaten

Orchideenstieg 14
22297 Hamburg
<http://www.israelitisches-krankenhaus.de/>

PJ-Beauftragte

Frau PD Dr. Jutta Keller
Medizinische Klinik
j.keller@ik-h.de
Tel.: 040 / 51125 0

Studentische Ansprechpartnerin

Frau Susana Masia
s.masia@ik-h.de

Verfügbare PJ-Fächer

| Fach | Kapazität | Anmerkungen |
|-----------------|-----------|---|
| Anästhesiologie | niedrig | |
| Chirurgie | mittel | Bei Fragen wenden Sie sich bitte an Herrn Dr. Bäumer (o.baeumer@ik-h.de) |
| Innere Medizin | mittel | Bei Fragen wenden Sie sich bitte an Sekretariat Prof. Layer (med@ik-h.de) |

Selbstdarstellung der Klinik

Das Israelitische Krankenhaus (IK) ist eine weit über Hamburg hinaus renommierte Klinik mit speziellem Schwerpunkt auf der Behandlung von Erkrankungen des Verdauungstraktes. Die beiden Hauptabteilungen, die Medizinische und die Chirurgische Klinik, haben jeweils auf ihren Gebieten eine besonders hohe Reputation und arbeiten eng zusammen, um jedem Patient:innen eine individualisierte, an neuesten Standards ausgerichtete Diagnostik und Therapie zukommen zu lassen.

Das Haus ist wissenschaftlich orientiert und gehört zu den forschungsaktiven Kliniken in Hamburg. Es besteht zudem eine enge Kooperation mit dem Krebsforschungsinstitut INDIVUMED. Gleichzeitig zählt es zu den ältesten und traditionsreichsten Krankenhäusern der Stadt. Gemäß dem Leitbild des Gründers Salomon Heine „Menschenliebe ist die Krone aller Tugenden“, spielt menschliche Zuwendung als Teil eines ganzheitlichen Ansatzes bei der Betreuung der Patient:innen eine große Rolle. Ebenfalls diesem Grundsatz entsprechend ist das Haus offen für alle Patient:innen, unabhängig von Konfession, Nationalität oder Hautfarbe.

Jährlich lassen sich am IK etwa 7.800 Patient:innen stationär sowie 6.500 Patient:innen ambulant behandeln. Neben Erkrankungen der Verdauungsorgane werden auch allgemein internistische Patient:innen betreut, diese machen etwa 60% der Fälle der Medizinischen Klinik aus. Auch in der Chirurgischen Klinik werden zusätzlich Patient:innen mit anderen Krankheitsbildern, z.B. Schilddrüsenerkrankungen oder Sarkomen, behandelt.

Der viszeralmedizinischen Spezialisierung entsprechend liegen die internistischen Schwerpunkte im Bereich der Gastroenterologie und Onkologie. In unserer Endoskopie werden ca. 8000 Untersuchungen pro Jahr durchgeführt, überwiegend handelt es sich um interventio-nelle und teils hochkomplexe Untersuchungen. Die Sonographie verfügt über höchste fachliche Expertise und neueste Gerätetechnologie, jährlich werden ca. 5000 Untersuchungen einschließlich Kontrastmittel-Sonographie durchgeführt. Die gastroenterologische Funktionsdiagnostik gehört zu den führenden Abteilungen dieser Art in Europa und bietet alle klinisch etablierten Untersuchungsverfahren an. Während des PJ ist eine Rotation in diese Abteilungen fest vorgesehen.

Auch Erfahrung und Kompetenz der chirurgischen Abteilung sind außerordentlich hoch, beispielsweise werden an unserem Haus mit Abstand die meisten Cholezystektomien pro Jahr in Hamburg durchgeführt. Mit ca. 600 kolonchirurgischen Eingriffen pro Jahr gehört das IK laut Krankenkassendaten zu den führenden Krankenhäusern auf diesem Gebiet in Deutschland. Mehr als die Hälfte aller chirurgischen Eingriffe wird minimal-invasiv durchgeführt. Einzelne, besonders schonende laparoskopische Operationstechniken wurden am IK neu- bzw. weiterentwickelt.

Die Anästhesie ermöglicht mit modernsten Verfahren hochkomplexe Eingriffe. Außerdem leisten die erfahrenen Fachärzt:innen die schmerztherapeutische Betreuung stationärer Patient:innen.

Die Ausbildung der PJ-Studierenden ist so auf sehr hohem medizinischem Niveau möglich, gleichzeitig erfolgt sie praxisnah, indem besonderer Wert auf Fallvorstellungen gelegt wird und spezielle Fertigkeiten in Form von Übungen vermittelt werden.

Ein Teil der regelmäßig aus unserem Haus hochrangig publizierten klinisch-experimentellen Arbeiten beruht auf den Ergebnissen von Doktorarbeiten, die individuell und gern betreut werden. Auch im Rahmen des PJ besteht die Möglichkeit, eine Dissertation zu beginnen.

Dienstinformation für PJ-Studierende:

- Teilnahme am Regeldienst (auf Wunsch und in Einzelfällen auch am 24 Stunden-Bereitschaftsdienst)
- Rotation in alle Funktionsbereiche (Endoskopie/Sonografie/Funktionsdiagnostik/Aufnahme)
- Eigenverantwortliche Betreuung von Patient:innen im Verlauf möglich und erwünscht
- Regelmäßiger Studierendenunterricht
- Regelmäßige Teilnahme an Besprechungen und internen Fortbildungen
- Kostenloses Mittagessen
- Kostenloser Zugang zu WLAN
- Dienstkleidung wird gestellt

Katholisches Kinderkrankenhaus Wilhelmstift

Kontaktdaten

Liliencronstr. 130
22149 Hamburg

<http://www.kkh-wilhelmstift.de>

PJ-Beauftragte

Frau Dr. Bettina Heidtmann
Ltd. Oberärztin Päd. Diabetologie und Endokrinologie
b.heidtmann@kkh-wilhelmstift.de

Studentische Ansprechpartnerin

Frau B. Wagner
b.wagner@kkh-wilhelmstift.de
Tel.: 040 / 67377-202

Verfügbare PJ-Fächer

| Fach | Kapazität | Anmerkungen |
|-------------------------------|-----------|-------------|
| Kinderchirurgie | niedrig | |
| Kinderheilkunde | mittel | |
| Kinder- und Jugendpsychiatrie | niedrig | |

Selbstdarstellung der Klinik

Das Kinderkrankenhaus Wilhelmstift ist mit 249 Betten das größte Kinderkrankenhaus Hamburgs und liegt im Osten der Stadt. Jährlich werden bei uns rund 12.000 Patient:innen stationär und 45.000 Kinder ambulant behandelt.

Wir sind Lehrkrankenhaus des Universitätsklinikums Hamburg-Eppendorf (UKE) und des Universitätsklinikums Schleswig-Holstein (UKSH), Standort Lübeck. Das Kinderkrankenhaus Wilhelmstift stellt für beide Universitäten zusammen insgesamt 15 Plätze für das Praktische Jahr zur Verfügung. In der Pädiatrie werden acht Plätze, in der Kinderchirurgie drei und in der Kinder- und Jugendpsychiatrie vier Plätze vergeben.

Studierende im Praktischen Jahr sind in die tägliche Arbeit auf den Stationen und im OP (Kinderchirurgie) integriert. Unter Supervision und mit Hilfe der Stationsärzt:innen sollen Patient:innen durch die Studierenden möglichst eigenständig betreut werden. Um einen Einblick in verschiedene Bereiche der Kliniken zu bekommen, gibt es einen Rotationsplan.

An diversen anderen Fortbildungsveranstaltungen der Klinik nehmen unsere Studierenden zusätzlich teil:

- allgemeine pädiatrische Fortbildung einmal wöchentlich
- Journal Club einmal wöchentlich
- Fortbildung für Hamburger Kinderärzt:innen („Klinische Visite“) alle zwei bis drei Monate

Auf einen Blick unsere Fachbereiche:

- Adipositas
- Anästhesie
- Dermatologie
- Diabetes mellitus
- Endokrinologie
- Gastroenterologie
- Handchirurgie
- HNO
- Infektiologie
- Kinderchirurgie
- Kindergesichtschirurgie
- Kinderneurologie
- Kinderorthopädie
- Kinder- und Jugendmedizin
- Kinder- und Jugendpsychiatrie
- Neonatologie & Intensivmedizin
- Notfallambulanz
- Pneumologie/Allergologie
- Radiologie
- Schwerbrandverletzte
- Tagesklinik Pädiatrie

Informieren Sie sich gerne weiter über welche Fachabteilungen das Kinderkrankenhaus verfügt <https://www.kkh-wilhelmstift.de/>

Kostenfreie Leistungen und Zuschüsse:

- Kostenfreies Mittagessen
- Berufskleidung wird gestellt

Katholisches Marienkrankenhaus

Kontaktdaten

Alfredstr. 9
22087 Hamburg
<http://www.marienkrankenhaus.org>

PJ-Beauftragter

Herr PD Dr. med. Jury Schewel
j.schewel@marienkrankenhaus.org

Studentische Ansprechpartnerin

Frau Sandra Seegebarth
seegebarth.geriatrie@marienkrankenhaus.org
Tel.: 040 / 2546 2202

Verfügbare PJ-Fächer

| Fach | Kapazität | Anmerkungen |
|-------------------------------|-----------|-------------|
| Anästhesiologie | niedrig | |
| Chirurgie | mittel | |
| Geriatrie | mittel | |
| Gynäkologie/Geburtshilfe | mittel | |
| Hals-Nasen-Ohrenheilkunde | niedrig | |
| Innere Medizin | hoch | |
| Neurologie | niedrig | |
| Radiologie und Nuklearmedizin | niedrig | |
| Urologie | niedrig | |

Selbstdarstellung der Klinik

Informationen folgen in Kürze.

Klinikum Bremen Links der Weser



Kontaktdaten

Standortübergreifender PJ-und Lehrbeauftragter Gesundheit Nord

Herr Prof. Dr. Bernd Hertenstein

bernd.hertenstein@klinikum-bremen-mitte.de

Tel.: 0421 / 497-72402

Studentische Ansprechpartnerin

Frau Iwona Sankowska

iwona.sankowska@gesundheitnord.de

Tel.: 0421 / 497-70201

PJ-Beauftragte

Herr Dr. Ulrich Hanses

ulrich.hanses@gesundheitnord.de

PJ-im-LDW@gesundheitnord.de

Verfügbare PJ-Fächer

| Fach | Kapazität | Anmerkungen |
|-------------------------------|-----------|-------------|
| Anästhesiologie | niedrig | |
| Chirurgie | mittel | |
| Herz- und Gefäßchirurgie | niedrig | |
| Innere Medizin | hoch | |
| Palliativmedizin | niedrig | |
| Radiologie und Nuklearmedizin | niedrig | |

Selbstdarstellung der Klinik

Gesundheit Nord Klinikverbund Bremen

Das Klinikum Links der Weser gehört zu dem Klinikverbund Gesundheit Nord, welcher der größte Gesundheitsversorger in Bremen und deutschlandweit einer der größten kommunalen Klinikkonzerne ist. Rund 250.000 Menschen werden jedes Jahr an den vier Standorten der Gesundheit Nord behandelt. Der Krankenhausverbund Gesundheit Nord beschäftigt knapp 8000 Mitarbeiter:innen. Es sind insgesamt über 1000 Ärzt:innen beschäftigt, darunter knapp die Hälfte als Assistenzärzt:innen. Der Verbund steht für gemeinschaftliche, bestens vernetzte Leistungen unter einem Dach, Kommunikation auf Augenhöhe und Medizin in Spitzenqualität.

Klinikum Links der Weser

Seit vielen Jahren ist das Klinikum Links der Weser auf die Behandlung von Patient:innen mit Herzerkrankungen spezialisiert – vom Frühchen mit angeborenem Herzfehler bis zum betagten Herzschrittmacherpatient:innen. Rund um die Uhr können Menschen behandelt werden, die einen Infarkt erlitten haben – schnell und zuverlässig. Im Herzzentrum des Klinikums Links der Weser sind Kardiologie, interventionelle Kardiologie im Herzkatheterlabor und Herzchirurgie an einem Standort gebündelt. Ein weiterer Schwerpunkt des Klinikums Links der Weser mit seinen rund 1.300 Mitarbeiter:innen und rund 500 Betten ist die Geburtshilfe und Versorgung von Kindern. Hier liegt das einzige Perinatalzentrum des Levels 1 in Bremen. Neben den beschriebenen Bereichen sind natürlich auch eine große chirurgische Fachabteilung sowie die Innere Medizin mit den Ausrichtungen Kardiologie und Gastroenterologie vorhanden. Das Klinikum Links der Weser ist engagiert in der Rettungsmedizin. Die einzige Palliativstation des Klinikkonzerns ist hier positioniert. Das ambulante Reha Zentrum im Klinikgebäude ergänzt das Angebot.

Dienstinformationen für PJ-Studierende:

- Fester Stundenplan einschließlich curricularer Veranstaltungen (PJ-Seminare)
- Abgestimmte Rotationspläne innerhalb der Tertiale
- Zusätzliche Vorlesungsangebote in Pathologie, Pharmakologie, Labormedizin und Radiologie
- Regelmäßige Lehrvisiten und Fallvorstellungen mit Chef- und Oberärzt:innen

- Betreuung von Doktorarbeiten
- Karrieresprechstunde für PJ-Studierende
- PJ-Woche für alle Studierende der Gesundheit Nord
- Regelmäßig stattfindende Interprofessionelle Ausbildungsstation (BIPSTA= Bremer Interprofessionelle Ausbildungsstation) im Fach Chirurgie

Als ein familienfreundliches Unternehmen können Studierende mit Kindern selbstverständlich unsere Angebote wie beispielsweise Kinderferienbetreuung in Anspruch nehmen.

Vergütung:

Die monatliche Vergütung beträgt 812 €. Dieser Betrag steht Ihnen zu Ihrer freien Verwendung zur Verfügung (z. B. Unterkunft, Verpflegung etc.). Ein Nachweis über die Verwendung ist nicht vorzulegen.

Über die Hansestadt Bremen

Bremen ist eine moderne Stadt mit einem breiten kulturellen Angebot, stark in Wissenschaft und Technologie und mit großer maritimer Vergangenheit. Eine Stadt, die gerade für junge Menschen spannend und lebenswert ist. Hochschulen und Universitäten, aber auch die vielen internationalen Technologieunternehmen prägen das Stadtleben und sorgen für internationales Flair. Das Viertel, Bremens bunter und lebendigster Stadtteil, bietet Kneipen und Cafés jeder Art. Ob Hafen oder Weserstrand, Bürgerpark oder Marktplatz, ob Überseemuseum oder Weserstadion: Bremen hat für jeden Geschmack etwas zu bieten.

Klinikum Bremen-Nord



Kontaktdaten

Standortübergreifender PJ-und Lehrbeauftragter Gesundheit Nord

Herr Prof. Dr. Bernd Hertenstein

bernd.hertenstein@klinikum-bremen-mitte.de

Tel.: 0421 / 497-72402

Studentische Ansprechpartnerin

Frau Iwona Sankowska

iwona.sankowska@gesundheitnord.de

Tel.: 0421/ 497-70201

PJ-Beauftragter

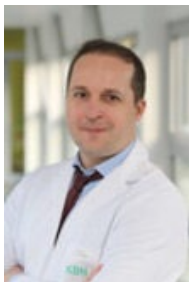

Herr Priv.-Doz. Dr. Marc Radosa

Klinikdirektor/Chefarzt

Spezielle Gynäkologische Onkologie

Fachexperte Onkoziert

Marc.radosa@gesundheitnord.de

Tel.: 0421 6606 1540

Verfügbare PJ-Fächer

| Fach | Kapazität | Anmerkungen |
|-------------------------------|-----------|-------------|
| Anästhesiologie | niedrig | |
| Chirurgie | niedrig | |
| Geriatrie | niedrig | |
| Gynäkologie/Geburtshilfe | niedrig | |
| Innere Medizin | mittel | |
| Kinderheilkunde | niedrig | |
| Neurologie | niedrig | |
| Orthopädie/Unfallchirurgie | niedrig | |
| Psychiatrie | niedrig | |
| Radiologie und Nuklearmedizin | niedrig | |

Selbstdarstellung der Klinik

Gesundheit Nord Klinikverbund Bremen

Das Klinikum Bremen-Nord gehört zu dem Klinikverbund Gesundheit Nord, welcher der größte Gesundheitsversorger in Bremen und deutschlandweit einer der größten kommunalen Klinikkonzerne ist. Rund 250.000 Menschen werden jedes Jahr an den vier Standorten der Gesundheit Nord behandelt. Der Krankenhausverbund Gesundheit Nord beschäftigt knapp 8000 Mitarbeiter:innen. Es sind insgesamt über 1000 Ärzt:innen beschäftigt, darunter knapp die Hälfte als Assistenzärzt:innen. Der Verbund steht für gemeinschaftliche, bestens vernetzte Leistungen unter einem Dach, Kommunikation auf Augenhöhe und Medizin in Spitzenqualität.

Klinikum Bremen-Nord

Das Klinikum Bremen-Nord hat sich in den vergangenen Jahren zu einem regionalen Gesundheitszentrum entwickelt. Von der Anästhesie und Intensivmedizin bis zum Zentrum für ambulante und kurzstationäre Operationen bietet das Klinikum mit seinen rund 970 Mitarbeitern und etwa 530 Betten alle medizinischen Leistungen, die für die Menschen in Bremen-Nord und dem niedersächsischen Umland wichtig sind. Neben den klassischen medizinischen Fachdisziplinen Innere Medizin mit den Schwerpunkten Gastroenterologie, Diabetologie, Onkologie und Kardiologie, Chirurgie mit dem Schwerpunkt Gefäß- und Viszeralchirurgie, Intensivmedizin und Notaufnahme verfügt das Haus auch über eine Psychiatrische Klinik, eine Klinik für Gynäkologie und Geburtshilfe mit Perinatalzentrum Level 2, eine Klinik für Kinder- und Jugendmedizin mit ihren speziellen Angeboten für Kinder mit Übergewicht und Diabetes sowie eine geriatrische Klinik. Im Klinikverbund ist das Klinikum Bremen-Nord damit das einzige Haus, das Menschen von der Geburt bis ins hohe Alter begleitet.

Seit 2016 verfügt das Klinikum über eine Stroke Unit zur Behandlung von Schlaganfällen. Sie ist Bestandteil einer wachsenden Neurologie-Klinik, die 2019 um eine Parkinsonambulanz erweitert wurde. Zudem ist das Klinikum Bremen-Nord als Traumazentrum zertifiziert. Das bedeutet, dass auch Schwerstverletzte hier jederzeit kompetent versorgt werden. Zwei

Fachärzteezentren in unmittelbarer Nähe des Klinikums runden die medizinischen Angebote des Hauses ab.

Dienstinformationen für PJ-Studierende:

- Fester Stundenplan einschließlich curricularer Veranstaltungen (PJ-Seminare)
- Abgestimmte Rotationspläne innerhalb der Tertiale
- Zusätzliche Vorlesungsangebote in Pathologie, Pharmakologie, Labormedizin und Radiologie
- Regelmäßige Lehrvisiten und Fallvorstellungen mit Chef- und Oberärzt:innen
- Betreuung von Doktorarbeiten
- Karrieresprechstunde für PJ-Studierenden
- PJ-Woche für alle Studierenden der Gesundheit Nord

Als ein familienfreundliches Unternehmen können Studierende mit Kindern selbstverständlich unsere Angebote wie beispielsweise Kinderferienbetreuung in Anspruch nehmen.

Vergütung:

Die monatliche Vergütung beträgt 812 €. Dieser Betrag steht Ihnen zu Ihrer freien Verwendung zur Verfügung (z. B. Unterkunft, Verpflegung etc.). Ein Nachweis über die Verwendung ist nicht vorzulegen.

Über die Hansestadt Bremen:

Bremen ist eine moderne Stadt mit einem breiten kulturellen Angebot, stark in Wissenschaft und Technologie und mit großer maritimer Vergangenheit. Eine Stadt, die gerade für junge Menschen spannend und lebenswert ist. Hochschulen und Universitäten, aber auch die vielen internationalen Technologieunternehmen prägen das Stadtleben und sorgen für internationales Flair. Das Viertel, Bremens bunterster und lebendigster Stadtteil, bietet Kneipen und Cafés jeder Art. Ob Hafen oder Weserstrand, Bürgerpark oder Marktplatz, ob Überseemuseum oder Weserstadion: Bremen hat für jeden Geschmack etwas zu bieten.

Klinikum Bremen-Ost



Kontaktdaten

Standortübergreifender PJ-und Lehrbeauftragter Gesundheit Nord

Herr Prof. Dr. Bernd Hertenstein

bernd.hertenstein@klinikum-bremen-mitte.de

Tel.: 0421 / 497-72402

Studentische Ansprechpartnerin

Frau Iwona Sankowska

iwona.sankowska@gesundheitnord.de

Tel.: 0421 /497-70201

PJ-Beauftragter:



Prof. Dr. Markus Zutt

Chefarzt und Leiter des Hauptkrebszentrums Bremen

Facharzt für Dermatologie

markus.zutt@gesundheitnord.de

Tel.: 0421 408 2190

Verfügbare PJ-Fächer

| Fach | Kapazität | Anmerkungen |
|--|-----------|-------------|
| Anästhesiologie | niedrig | |
| Chirurgie | mittel | |
| Dermatologie/Venerologie | mittel | |
| Geriatric | niedrig | |
| Innere Medizin | mittel | |
| Kinder- und Jugendpsychiatrie | niedrig | |
| Neurologie | niedrig | |
| Physikalische und Rehabilitative Medizin | niedrig | |
| Psychiatrie | mittel | |
| Psychosomatik | niedrig | |
| Radiologie und Nuklearmedizin | niedrig | |

Selbstdarstellung der Klinik

Gesundheit Nord Klinikverbund Bremen

Das Klinikum Bremen-Ost gehört zu dem Klinikverbund Gesundheit Nord, welcher der größte Gesundheitsversorger in Bremen und deutschlandweit einer der größten kommunalen Klinikkonzerne ist. Rund 250.000 Menschen werden jedes Jahr an den vier Standorten der Gesundheit Nord behandelt. Der Krankenhausverbund Gesundheit Nord beschäftigt knapp 8000 Mitarbeiter:innen. Es sind insgesamt über 1000 Ärzt:innen beschäftigt, darunter knapp die Hälfte als Assistenzärzt:innen. Der Verbund steht für gemeinschaftliche, bestens vernetzte Leistungen unter einem Dach, Kommunikation auf Augenhöhe und Medizin in Spitzenqualität.

Klinikum Bremen-Ost

Das Klinikum Bremen-Ost ist mit seinen 16 Fachkliniken, 1.900 Mitarbeitern und über 900 Betten ein modernes somatisch-psychiatrisches Schwerpunkt Krankenhaus. Ein besonderer medizinischer Schwerpunkt ist das interdisziplinäre Lungenzentrum, das Patienten aus der gesamten Bundesrepublik betreut. Ein Schwerpunkt mit überregionaler Bedeutung ist insbesondere das Zentrum für Psychiatrie, Psychotherapie und Psychosomatik, das mit über 500 Betten und Behandlungsplätzen und regionalen Ambulanzen der größte Anbieter psychiatrischer Leistungen im Großraum Bremen ist. Weitere Schwerpunkte sind die Neurologie, die klinische Neurophysiologie mit Schlaflabor sowie neurologische Frührehabilitation. Das Klinikum Bremen Ost hat einen großen geriatrischen Fachbereich mit integriertem Zentrum für Alterstraumatologie. Im Klinikum Bremen Ost stehen eine allgemein chirurgische Abteilung sowie eine Thoraxchirurgie zur Verfügung. Die Innere Medizin gliedert sich in die Schwerpunkte Gastroenterologie, Endoskopie, Onkologie und Diabetologie.

Informationen für PJ-Studierende:

- Fester Stundenplan einschließlich curricularer Veranstaltungen (PJ-Seminare)
- Abgestimmte Rotationspläne innerhalb der Tertiale

- Zusätzliche Vorlesungsangebote in Pathologie, Pharmakologie, Labormedizin und Radiologie
- Regelmäßige Lehrvisiten und Fallvorstellungen mit Chef- und Oberärzt:innen
- Betreuung von Doktorarbeiten
- Karrieresprechstunde für PJ-Studierende
- PJ-Woche für alle Studierenden der Gesundheit Nord

Als ein familienfreundliches Unternehmen können Studierende mit Kindern selbstverständlich unsere Angebote wie beispielsweise Kinderferienbetreuung in Anspruch nehmen.

Vergütung:

Die monatliche Vergütung beträgt 812 €. Dieser Betrag steht Ihnen zu Ihrer freien Verwendung zur Verfügung (z. B. Unterkunft, Verpflegung etc.). Ein Nachweis über die Verwendung ist nicht vorzulegen.

Über die Hansestadt Bremen:

Bremen ist eine moderne Stadt mit einem breiten kulturellen Angebot, stark in Wissenschaft und Technologie und mit großer maritimer Vergangenheit. Eine Stadt, die gerade für junge Menschen spannend und lebenswert ist. Hochschulen und Universitäten, aber auch die vielen internationalen Technologieunternehmen prägen das Stadtleben und sorgen für internationales Flair. Das Viertel, Bremens bunterster und lebendigster Stadtteil, bietet Kneipen und Cafés jeder Art. Ob Hafen oder Weserstrand, Bürgerpark oder Marktplatz, ob Überseemuseum oder Weserstadion: Bremen hat für jeden Geschmack etwas zu bieten.

Klinikum Itzehoe



Kontaktdaten

Robert-Koch-Str. 2
25524 Itzehoe
<http://www.kh-itzehoe.de>

PJ-Beauftragte

Frau Anja Eiffert
a.eiffert@kh-itzehoe.de
Tel.: 04821 / 772 5203

Studentische Ansprechpartnerin

Frau Anja Eiffert
a.eiffert@kh-itzehoe.de oder pj@kh-itzehoe.de

Verfügbare PJ-Fächer

| Fach | Kapazität | Anmerkungen |
|--------------------------|-----------|-------------|
| Anästhesiologie | niedrig | |
| Chirurgie | mittel | |
| Gynäkologie/Geburtshilfe | niedrig | |
| Innere Medizin | mittel | |

| | |
|-----------------|---------|
| Kinderheilkunde | niedrig |
| Neurologie | niedrig |
| Psychiatrie | niedrig |
| Urologie | niedrig |

Selbstdarstellung der Klinik

Für administrative Fragen wenden Sie sich bitte an das Personalmanagement:

Frau Daniela Schember, Tel.: 04821 / 772-3206, d.schember@kh-itzehoe.de

Frau Britta Dreymann, Tel.: 04821 / 772-3210, b.dreymann@kh-itzehoe.de

personalmanagement@kh-itzehoe.de

Leistungen für PJ-Studierende:

- Kostenlose Unterkunft in Ein- oder Zweizimmerapartments
- Verpflegung im Wert von 8 € täglich in unserem Klinikrestaurant
- Monatliche Aufwandsentschädigung von 420 €
- Dienst- und Schutzbekleidung wird kostenlos gestellt
- Dienstliche und private Nutzung des Internets im eigenen PJ-Zimmer
- Nutzung des hauseigenen Fitness-Studio für eine geringe Gebühr
- Erwerb von Arzneimitteln in der hauseigenen Apotheke zum Mitarbeiter:innentarif

Klinikum Nordfriesland (Husum)

Kontaktdaten

Erichsenweg 16

25813 Husum

<http://stellenangebote.klinikum-nf.de/praktisches-jahr/>

PJ-Beauftragte

Frau Cornelia Brokmeier

Abteilung für Chirurgie

Studentische Ansprechpartnerin

Frau Jasmin Gäde

Jasmin.Gaede@klinikum-nf.de

Verfügbare PJ-Fächer

| Fach | Kapazität | Anmerkungen |
|--------------------------|-----------|-------------|
| Anästhesiologie | niedrig | |
| Chirurgie | mittel | |
| Gynäkologie/Geburtshilfe | niedrig | |
| Innere Medizin | mittel | |

Selbstdarstellung der Klinik

Moin moin,

so grüßen wir hier in Nordfriesland. Bei uns absolvieren Sie Ihr Praktisches Jahr in einem modernen Krankenhaus mit einem motivierten, kompetenten und freundlichen Team in einem landschaftlich und kulturell reizvollen Umfeld. PJ-Plätze bieten wir in unserer größten Klinik in Husum an. **Die Klinik Husum** ist seit nunmehr 125 Jahren mit der medizinischen Versorgung der Bevölkerung und der Gäste der Region Husum und Umgebung betraut. Unsere hochqualifizierten und engagierten Mitarbeiter:innen versorgen ca. 11.500 stationäre und mehr als 15.000 ambulante Patient:innen im Jahr. Das Leistungsspektrum ist sehr breit gefächert und auf die Versorgung aller akuten Erkrankungen ausgelegt. Träger der Klinik ist der Kreis Nordfriesland.

Weitere Informationen über das Klinikum Nordfriesland finden Sie unter www.klinikum-nf.de.

Wir bieten Ihnen eine monatliche Vergütung zum Höchstbetrag nach dem Berufsausbildungsförderungsgesetz in einer Höhe von monatlich 597,-- € in Form von 381,-- € Taschengeld und 216,-- € freie Unterkunft.

Des Weiteren bieten wir:

- Gestellung der Dienst- und Schutzkleidung
- Zugriff auf Internet und Intranet
- Zugriff auf Fachliteratur
- Persönliche Mentor:innen
- ein umfangreiches betriebliches Gesundheitsmanagement (z. B. kostenfreie Mitarbeiter:innenmassagen)

Die Unterbringung erfolgt im Personalwohnheim mit hellen Räumlichkeiten in den obersten Stockwerken, moderner Einrichtung, einem schönen Blick vom Balkon auf die Nordsee, Anfangs- und Endreinigung durch die Klinik, kostenfreier Bettwäsche und Handtüchern, Gemeinschaftsküche und Bad, mit weiteren PJ-Studierenden auf einer Ebene.

Sprechen Sie uns an, wir freuen uns auf Sie!

Klinikum Wilhelmshaven

Kontaktdaten

Friedrich-Paffrath-Str. 100
26389 Wilhelmshaven

<https://www.klinikum-whv.de/>

PJ-Beauftragte

Frau PD Dr. med. Alexandra M. König
Chefärztin der Klinik für Allgemein-, Viszeral-, Thorax- und
Gefäßchirurgie
alexandra.koenig@klinikum-whv.de



Studentische Ansprechpartnerin

Frau Anke Berner
Sekretariat der Klinik für Allgemein-, Viszeral-, Thorax- und
Gefäßchirurgie
anke.berner@klinikum-whv.de
Tel.: 04421 / 892142



Verfügbare PJ-Fächer

| Fach | Kapazität | Anmerkungen |
|-------------------------------|-----------|-------------|
| Anästhesiologie | niedrig | |
| Chirurgie | mittel | |
| Gynäkologie/Geburtshilfe | niedrig | |
| Innere Medizin | mittel | |
| Kinderheilkunde | niedrig | |
| Psychiatrie | niedrig | |
| Radiologie und Nuklearmedizin | niedrig | |

Selbstdarstellung der Klinik

Nehmen Sie mit uns Fahrt auf...

Liebe Kolleg:innen im Praktischen Jahr!

Wir sind ein modernes Krankenhaus der Schwerpunktversorgung mit 661 Betten. Unter dem Motto „Wir für Sie“ werden im städtischen Klinikum jährlich über 60.000 Patient:innen der gesamten Region ambulant und stationär versorgt. 1480 Mitarbeiter:innen geben täglich in unseren 18 Zentren, Fachkliniken und Abteilungen für unsere Patient:innen ihr Bestes.

Als Akademisches Lehrkrankenhaus bieten wir Ihnen im gesamten Klinikum eine vielfältige und strukturierte Ausbildung an.

Wir sind der festen Ansicht, dass unsere Lehre maßgeblich über die zukünftige Qualität derjenigen Generationen entscheidet, welche die Patient:innenversorgung innovativ gestalten und qualitativ hochwertig fortführen soll.

Leben, lernen und arbeiten an der Nordsee...

Im Klinikum Wilhelmshaven werden nahezu alle Fachdisziplinen angeboten. Die einzelnen Lernziele in den unterschiedlichen Bereichen richten sich nach Ihren individuellen Bedürfnissen, Kenntnissen und Fähigkeiten und orientieren sich am aktuellen Logbuch der jeweiligen Disziplin. Sie haben die Möglichkeit der Rotation innerhalb der einzelnen Kliniken und sind herzlich eingeladen, regelmäßig an internen und einer Vielfalt von externen Fort- und Weiterbildungsveranstaltungen teilzunehmen, die durch die Chefärzt:innen des Klinikums mit hochkarätigen nationalen und internationalen Referent:innen organisiert und veranstaltet werden.

Wir bieten Ihnen hier im Klinikum Wilhelmshaven viele Möglichkeiten, Ihre eigenen Interessen und Stärken in einem interdisziplinären Umfeld weiter zu entwickeln. Sie sind als PJ-Studierende in unserer Klinik Teil eines multiprofessionellen, motivierten Teams und werden regelmäßig durch Chef- und Oberärzt:innen unterrichtet. Neben den **Lehrvisiten**, dem **PJ-Unterricht in Form von Seminaren** und **Bedside-Teaching** gibt es auch praktische Anleitungen an Simulatoren (**Laparoskopie-Training**) bzw. Puppen (**Reanimationstraining**) in den einzelnen Fachdisziplinen. Im chirurgischen Tertial bieten wir Ihnen einen **Naht-Workshop** mit praktischen Übungen an. Zusätzlich ermöglichen wir das selbstständige **Sonographieren** in Form eines Ultraschallkurses.

Wir für Sie...

In unserer hauseigenen Kantine sind Sie als Studierende herzlich zu einem **kostenlosen Mittagessen eingeladen**. Zudem erhalten Sie **kostenlos eine krankenhaussnahe Unterkunft und Bekleidung**.

Als Anerkennung zahlen wir Ihnen für Ihre Leistungen einen **Betrag in Höhe von max. 400 € als Ausbildungsvergütung (die Vergütung, Unterkunft und Mittagessen gelten als geldwerte Vorteile)**.

Internet und Literatur werden Ihnen selbstverständlich ebenfalls zur Verfügung gestellt.

Die PJ-Studierenden werden zu Beginn des PJ um 07.30 Uhr in das Büro von Frau Priv.-Doz. Dr. med. A. König bzw. in das Sekretariat von Frau Berner gebeten. Hier wird alles Notwendige organisiert (Zugang zum ClinicCentre, Wäsche, Abläufe, Einteilung der PJ-Studierenden etc.).

Abgesehen von der natürlichen Schönheit der Nordseeküste steht Ihnen in und um Wilhelmshaven ein großes Angebot an kulturellen Einrichtungen (Theater, Pumpwerk, Stadthalle, Kunsthalle, Museen) zur Verfügung. Neben den sieben Ostfriesischen Inseln direkt vor unserer Tür bietet Wilhelmshaven mit allen Wassersportaktivitäten auch andere sportliche Unternehmungen wie Tennis und Golfen an.

Nähere Informationen über uns, unser Klinikum und Wilhelmshaven finden Sie auf unserer Homepage. Rufen Sie uns auch gerne an, um weitere Informationen zu erhalten.

Wir unterstützen Sie auch hier gerne in der Auswahl und Durchführung der vielfältigen Angebote, insbesondere durch den persönlichen Kontakt.

Ihr Weg ins Berufsleben am UNESCO Weltnaturerbe Wattenmeer



Wir hoffen, Ihr Interesse an unserem Klinikum geweckt zu haben und freuen uns sehr, Sie im Klinikum Wilhelmshaven begrüßen zu dürfen.

Ihre Ausbildung liegt uns sehr am Herzen!

Mit den besten Grüßen aus dem hohen Norden
und einem freundlichen Moin

Ihre Priv.-Doz. Dr. med. Alexandra M. König
Vertrauensdozentin und Tutorin für Studierende
im Praktischen Jahr

Krankenhaus Buchholz

Kontaktdaten

Steinbecker Str. 44
21244 Buchholz
<http://www.krankenhaus-buchholz.de>

PJ-Beauftragte

Frau Christiane Winkelmann
christiane.winkelmann@krankenhaus-buchholz.de

Studentische Ansprechpartnerin

Frau Sabine Bau
sabine.bau@krankenhaus-buchholz.de
Tel.: 04181 / 13 1301

Verfügbare PJ-Fächer

| Fach | Kapazität | Anmerkungen |
|----------------------------|-----------|-------------|
| Anästhesiologie | niedrig | |
| Chirurgie | mittel | |
| Gynäkologie/Geburtshilfe | niedrig | |
| Hals-Nasen-Ohrenheilkunde | niedrig | |
| Innere Medizin | mittel | |
| Neurologie | niedrig | |
| Orthopädie/Unfallchirurgie | niedrig | |

Selbstdarstellung der Klinik

Anzahl der Betten: 304

Fachliche Schwerpunkte:

Internistische Abteilung, Allgemeine Chirurgie, Viszeral- und Gefäßchirurgie, Orthopädie und Unfallchirurgie, Neurologie, Gynäkologie, HNO, Anästhesie, Radiologie incl. Nuklearmedizin, Abteilung für Strahlentherapie, urologische Belegabteilung, onkologisches Zentrum (Brustzentrum und Darmzentrum)

Internistische Abteilung:

Das ganze Fach Innere Medizin in einer Abteilung:

- Fachärzt:innen für Kardiologie, Angiologie, Gastroenterologie, Hämatologie/Onkologie, Rheumatologie, Geriatrie, Palliativmedizin, Diabetologie

- Interventionelle Kardiologie und Angiologie mit akuten und elektiven Gefäßinterventionen, Schrittmacher- und ICD-Operationen und großer Funktionsabteilung (Echokardiographie, Spiroergometrie, Ermächtigungs-Schrittmacherambulanz)
- Endoskopie mit Gastroskopie, Coloskopie, Endo-Sonographie, ERCP, Bronchoskopie
- Onkologie (zertifiziertes Darmzentrum)
- Rheumatologie mit Ermächtigungs-Ambulanz und Immunlabor
- Geriatrische Frührehabilitation
- Aufnahmestation gemeinsam mit Neurologie, angeschlossen IMC
- Volle Weiterbildungsermächtigung für Innere Medizin, Kardiologie, Gastroenterologie, Geriatrie

Allgemein-, Viszeral- und Gefäßchirurgie:

- Breites Spektrum minimalinvasiver Chirurgie mit Schwerpunkt Colonresektion
- gastroenterologische Tumorchirurgie (zertifiziertes Darmkrebszentrum)
- Hernienzentrum
- Gefäßchirurgie der Beckenstrombahn, Hybrideingriffe
- sämtliche Notfalleingriffe

Orthopädie/Unfallchirurgie:

- Endoprothetik an Schulter, Ellenbogen, Hüfte, Kniegelenk und OSG,
- Arthroskop. Chirurgie an Schulter, Ellenbogen, Handgelenk, Kniegelenk und OSG
- Wirbelsäulenchirurgie
- sowie die gesamte Traumatologie

Neurologie:

- Breites Spektrum neurologischer Erkrankungen mit über 2500 Patient:innen im Jahr und voller Weiterbildungsermächtigung
- Schwerpunkt in der Schlaganfallversorgung, Spezialbehandlung des Morbus Parkinson, MS-Ambulanz, Neuroonkologische Ambulanz, Neuromuskuläre Ambulanz und Neuroinfektiologie
- Enge Kooperation mit der Neuroradiologie (3-Tesla-MRT) mit täglichen Visiten und Thrombektomiemöglichkeit bei Hirninfarktpatient:innen
- Sämtliche diagnostische und therapeutische Methoden der Neurologie incl. Liquorlabor
- Stroke-Unit, Intensivstation, 3 neurologische Stationen und Kurzliegerstation
- Enge Kooperation mit den Internist:innen auf der konservativen Notaufnahme und allen gemeinsamen Stationen

Gynäkologie:

- moderne Geburtshilfe
- Mammachirurgie
- gynäkologische Tumorchirurgie (zertifiziertes Brustzentrum)
- Inkontinenzsprechstunde

Leistungen und Zuschüsse:

- Monatliche Vergütung von 400,- EUR
- Kostenloses Mittagessen, Dienstkleidung
- Anreise mit dem Semesterticket der Uni Hamburg (Metronom) ist kostenlos

Sonstige Leistungen:

- in allen Bereichen intensive Ausbildung
- selbstverantwortliche Versorgung „eigener Patient:innen“ unter Anleitung
- gute Zusammenarbeit interdisziplinär und zwischen den Berufsgruppen

Krankenhaus Geesthacht GmbH

Kontaktdaten

Am Runden Berge 3
21502 Geesthacht
[Krankenhaus Geesthacht | Home](#)

PJ-Beauftragte

Herr Dr. Martin Willkomm
Chefarzt der Geriatrie und Inneren Medizin
Martin.Willkomm@vitalcampus.de
Tel.: 04152 / 179 201

Studentischer Ansprechpartnerin

Frau Cindy Hüls
Personalleitung
Cindy.Huels@vitalcampus.de
Tel.: 04152 / 179 507

Verfügbare PJ-Fächer

| Fach | Kapazität | Anmerkungen |
|-------------|-----------|-------------|
| Psychiatrie | mittel | |

Selbstdarstellung der Klinik

Liebe PJ-Studierende,

unsere Klinik liegt in Geesthacht, direkt an der östlichen Landesgrenze Hamburgs in Nähe des Stadtteils Hamburg-Bergedorf. Wir sind ein Krankenhaus mit insgesamt 249 Planbetten und behandeln im Jahr ca. 11.500 stationäre und ca. 15.000 ambulante Patient:innen.

Informationen zur Fachabteilung *Psychiatrie*:

- Stationäre Psychiatrie
- Psychosomatik
- Psychiatrische Tageskliniken Mölln und Schwarzenbek
- Kriseninterventionszentrum

Kostenlose Leistungen und Zuschüsse:

- 649,- € pro Monat
- kostenlose Mittagmahlzeiten

- Kleidung wird gestellt
- Apartment im Schwesternwohnheim wird bei Bedarf gestellt

Last but not least:

Ein toller Blick von der Aussichtsterrasse/Cafeteria vom „Dach“ unseres Hauses über Elbe und Geesthacht.

Wir freuen uns auf Sie!

Krankenhaus Land Hadeln Otterndorf GmbH

Kontaktdaten

Große Ortstraße 85
21762 Otterndorf

<https://www.krankenhaus-land-hadeln.de>

PJ-Beauftragter

Herr Dr. Michael van Wickern
Abteilung Anästhesiologie und Intensivmedizin
Michael.vanWickern@khlh.com
Tel.: 04751 / 9080

Studentische Ansprechpartnerin

Frau Nancy Bornemann
Personalabteilung
Nancy.bornemann@khlh.com
Tel.: 04751 / 908103

Verfügbare PJ-Fächer

| Fach | Kapazität | Anmerkungen |
|-----------------|-----------|-------------|
| Anästhesiologie | niedrig | |
| Innere Medizin | niedrig | |

Selbstdarstellung der Klinik

Informationen folgen.

Krankenhaus Reinbek St. Adolf-Stift

Kontaktdaten

Hamburger Str. 41
21465 Reinbek
<http://www.kh-reinbek.de>

PJ-Beauftragter

Herr Dr. Conrad Duschek, Oberarzt
conrad.duschek@krankenhaus-reinbek.de

Studentische Ansprechpartnerin

Frau Christiane Claßen
christiane.classen@krankenhaus-reinbek.de
Tel.: 040 / 7280 3400

Verfügbare PJ-Fächer

| Fach | Kapazität | Anmerkungen |
|-------------------------------|-----------|--|
| Anästhesiologie | mittel | |
| Chirurgie | mittel | Bei Fragen wenden Sie sich bitte an Frau Cirsovius und Frau Kronhard (chirurgie@krankenhaus-reinbek.de). |
| Gynäkologie/Geburtshilfe | niedrig | |
| Innere Medizin | mittel | |
| Orthopädie/Unfallchirurgie | mittel | Bei Fragen wenden Sie sich bitte an Frau Hoffmann und Frau Podgornyj (orthopaedie@krankenhaus-reinbek.de). |
| Radiologie und Nuklearmedizin | niedrig | |
| Urologie | niedrig | |

Selbstdarstellung der Klinik

Das KRANKENHAUS REINBEK ST. ADOLF-STIFT ist ein Krankenhaus der Grund- und Regelversorgung und hat 313 Planbetten (darunter insgesamt 12 Betten für die Intensivstation). Mit ca. 800 Mitarbeiter:innen, darunter mehr als 100 Ärzt:innen werden im Jahr mehr als 17000 Patient:innen stationär und 22000 Patient:innen ambulant versorgt. Als Akademisches Lehrkrankenhaus der Universität Hamburg beteiligt es sich seit vielen Jahren aktiv an der Ausbildung von Studierenden im Praktischen Jahr.

- Fachliche Schwerpunkte der Medizinischen Klinik (160 Betten) sind die Gastroenterologie (alle Endoskopien inkl. ERCP) und der Kardiologie (mit Herzkatheterlabor)
- Die Chirurgische Klinik (125 Betten) für im Jahr ca. 11.000 Operationen durch und besteht aus den Fachabteilungen:
 - Allgemein-, Viszeraliszeral- und Thoraxchirurgie (Schwerpunkte große onkologische Chirurgie, MIC, Hernienzentrum)
 - Gefäßchirurgie (Schwerpunkt)
 - Unfallchirurgie/Orthopädie (Schwerpunkt)
- Schwerpunkte der Frauenklinik (26 Betten) bestehen in der Geburtshilfe und onkologischen Gynäkologie

Fächerinformationen:

Informationen zu den einzelnen Fachabteilungen, PJ-Unterricht, Rotationsplänen und den Schwerpunkten finden Sie auf den unten stehenden Links. Von dort geht es direkt zur jeweiligen Unterseite der Kliniken und Abteilungen zum Thema Praktisches Jahr. Gerne können Sie uns auch telefonisch oder via E-Mail kontaktieren.

Chirurgische Klinik

Frau Cirsovius und Frau Kronhard (chirurgie@krankenhaus-reinbek.de)

Telefon 040 / 728 0 - 33 00

[Webseite Chirurgische Klinik](#)

Den PJ-Studierenden wird in den 16 Wochen in der Chirurgischen Klinik die Möglichkeit gegeben alle 3 Abteilungen der Chirurgischen Klinik und die Notfallambulanz kennenzulernen. Hierfür wird am Anfang des Tertials mit den PJ-Studierenden ein Rotationsplan festgelegt. In allen Bereichen wird Wert darauf gelegt, dass die Studierenden selbstständig arbeiten und die gängigen Krankheitsbilder sowohl prä- und postoperativ als auch beim Assistieren im OP kennenlernen. Zusätzlich haben alle Abteilungen Schwerpunkte:

Ambulanz: Schwerpunkt ist hier die Versorgung der Notfallpatient:innen, Befundung von Röntgenaufnahmen, Wundversorgung, Lernen der Einschätzung der Krankheitsschwere und Behandlungsdringlichkeit (Triage)

Gefäßchirurgie: Schwerpunkt Diagnostik und Management chronischer und akuter Durchblutungsstörungen, Wundmanagement chronischer Wunden, Assistenz bei gefäßchirurgischen Operationen

Allg. und Viszeralchirurgie: Schwerpunkt Untersuchung des Abdomens postoperativ und bei akutem Abdomen, prä- und postoperatives Management nach großen und kleinen abdom. Eingriffen (Kostenaufbau, Stuhlregulierung etc.), Assistenz bei allgemein- und viszeralchirurgischen Operationen

Unfallchirurgie: Schwerpunkt Untersuchung des Bewegungsapparates, Alterstraumatologie, Einschätzung der OP-Indikation bei Frakturen und bei Arthros, Assistenz bei unfallchirurgischen Operationen

Medizinische Klinik

Frau Christiane Claßen (christiane.classen@krankenhaus-reinbek.de)

Telefon 040 / 72 80 - 34 00

[Webseite Medizinische Klinik](#)

Die PJ-Studierenden werden am Anfang ihres Tertials zunächst auf unserer Aufnahmestation eingesetzt. Dies ist sehr lehrreich, da ein breiter Überblick über die Innere Medizin ermöglicht wird. Selbstverständlich ist es auch möglich, innerhalb des Tertials auf den peripheren Stationen zu arbeiten.

Das Leistungsspektrum der Medizinischen Klinik umfasst die Notfallversorgung (über 9000 stationäre Aufnahmen pro Jahr) bei allen internistischen Erkrankungen, Gastroenterologie, Kardiologie, internistische Intensivmedizin und die Stroke Unit.

Die Leistungen der Gastroenterologie umfassen mit ca. 10.000 Endoskopien pro Jahr die verschiedensten Untersuchungen und Verfahren, z.B. Notfallversorgung von gastrointestinalen Blutungen, Entfernung von Polypen und Frühcarcinomen, endosonographisch gesteuerte Behandlungen, Kapselendoskopien, ERCP.

Außerdem findet sich ein breites Spektrum der Kardiologie mit Herzschrittmacher-Implantationen einschließlich Defibrillatoren (ca. 350/Jahr), Herzinsuffizienz- und Schrittmacher-Sprechstunde, Herzkatheterlabor, Notfallversorgung bei Herzinfarkt, Echocardiographien einschl. 3D-Untersuchungen, Rechtsherzkatheteruntersuchungen.

Der Unterricht für die PJ-Studierenden der Medizinischen Klinik ist vielfältig und umfassend (Informationen gibt es gleich zu Beginn des Tertials im Sekretariat der Medizinischen Klinik).

Frauenklinik

Frau Katrin Schmidt (katrin.schmidt@krankenhaus-reinbek.de)

Telefon 040 / 72 80 - 35 00

[Webseite Frauenklinik](#)

Die PJ-Studierenden werden in das Assistenzärzt:innenteam der Frauenklinik aufgenommen. Sie werden sowohl in der Geburtshilfe als auch in der Gynäkologie ausgebildet. Zusammen mit Assistenzärzt:innen betreuen sie die Frauen unter der Geburt im Kreissaal und später auf der Wochenbettstation. In Reinbek wurden 2012 780 Kinder geboren. Es stehen drei moderne Kreissäle und ein Sectio-OP sowie ein 3D high end Ultraschallgerät zur Verfügung. In der Gynäkologie betreuen die PJ-Studierenden die Frauen auf Station und assistieren zur ersten und zweiten Hand bei allen Operationen. Ein Schwerpunkt liegt auf dem Gebiet der Onkologie und der plastischen Chirurgie. Es werden alle minimal invasiven Operationsverfahren angewendet. Zusätzlich werden verschiedenen Spezialsprechstunden wie Myom-, Dysplasie oder urogynäkologische Sprechstunden angeboten, an denen die PJ-Studierenden teilnehmen können.

Radiologie

Herr Prof. Dr. Gerrit Krupski-Berdien (gerrit.krupski@krankenhaus-reinbek.de)

Telefon 040 / 72 80 - 51 80

[Webseite Radiologie](#)

Die Radiologie bietet zwei PJ-Ausbildungsplätze an. Neben einem umfangreichen Einblick in die zeitgemäße Radiologische Diagnostik einschließlich Mehrzeilen- Computertomographie,

Ganzkörper- MRT, Nuklearmedizin und digitaler Radiographie nebst Mammographie können die PJ-Studierenden erste eigene Erfahrungen in der Ultraschalldiagnostik sowie bei der Befunderstellung unter Anleitung sammeln. Neben der Bildgebung in der täglichen Routine steht eine umfangreiche Lehrsammlung zum Selbststudium zur Verfügung. Im Zusammenhang mit der interventionell-radiologischen Ausrichtung der Klinik können Studierende darüber hinaus an den umfangreichen Interventionen- sei es im gefäßmedizinischen oder hepatobiliären Bereich teilnehmen.

Anästhesie

Frau Katrin Schmidt (katrin.schmidt@krankenhaus-reinbek.de)

Telefon 040 / 72 80 - 35 00

[Webseite Anästhesiologie und Intensivmedizin](#)

Die Abteilung für Anästhesie, Intensivmedizin und Schmerztherapie bietet 2 PJ Plätze an. Jährlich werden ca. 8.000 Anästhesieleistungen durchgeführt und ca. 1000 Patient:innen nach großen Operationen oder nach Verletzungen auf unserer interdisziplinären Intensivstation behandelt. Unsere 7 Operationssäle sowie die Intensivstation sind nach modernsten Standards ausgestattet. Es werden sämtliche gängige Techniken der Allgemein- und Regionalanästhesie angeboten und durchgeführt, um dem anspruchsvollen operativen Spektrum unseres Hauses gerecht zu werden. In der Geburtshilfe obliegt der Abteilung auch die Notfallversorgung von Neugeborenen. Patient:innen mit akuten postoperativen Schmerzen, Patient:innen mit chronischen Schmerzsyndromen sowie Palliativpatient:innen werden von unserem Schmerzdienst rund um die Uhr versorgt. Intensivmedizinisch liegt unser Schwerpunkt auf der Behandlung von Patient:innen mit Sepsis, Blutungen und respiratorischer Insuffizienz, alle modernen intensivmedizinischen Therapie- und Monitoringverfahren werden dabei vorgehalten. Ultraschallgesteuerte Nervenblockaden und Gefäßpunktionen runden unser anästhesiologisches Spektrum ab.

Die Studierenden im Praktischen Jahr rotieren in alle Bereiche der Abteilung, werden intensiv und individuell betreut und erhalten die Gelegenheit, sich praktische Fertigkeiten (Anlage intravenöser Zugänge, Atemwegsmanagement, Intubation, Narkoseeinleitung und Narkoseführung, Blutungsmanagement u. a.) anzueignen. Unsere PJ-Studierenden nehmen an der innerklinischen Notfallmedizin teil und können bei Interesse auf dem am Hause stationierten NEF hospitieren. Das theoretische Wissen wird dabei durch mindestens 2 wöchentliche Fortbildungsveranstaltungen vertieft.

Leistungen und Zuschüsse:

- Ganz wichtig ist uns ein regelmäßiger PJ-Unterricht, der fächerübergreifend mindestens zweimal pro Woche durchgeführt wird. In der Chirurgischen Klinik sowie auf der Intensivstation findet regelhaft einmal in der Woche PJ-Unterricht in Theorie oder am Patient:innenbett statt.
- Die Gewährleistung des Studientages ist selbstverständlich.
- Als Aufwandsentschädigung werden für jeden Monat € 175,- am Ende des Tertials vergütet.
- Die Dienstkleidung wird gestellt

- Das Essen (Frühstück und Mittagessen) ist während des gesamten Tertials in unserer Kantine frei.
- Eine Unterbringung in unserem Schwesternwohnheim kann nach Rücksprache ggf. vermittelt werden.
- Weitere Informationen und Eindrücke anderer PJ-Studierenden über die Klinik unter: <http://www.pj-ranking.de>

Klinik für Orthopädie und Unfallchirurgie

Prof. Dr. Andreas C. Niemeier

Annelie Hoffmann und Kristina Podgornyj

Telefon 040 / 7280 – 5425

Website [Klinik für Orthopädie & Unfallchirurgie](#)

Die Klinik für Orthopädie und Unfallchirurgie behandelt ein breites Spektrum an Erkrankungen und Verletzungen des Bewegungsapparates. Jährlich werden etwa 2500 Operationen durchgeführt. Der Schwerpunkt der Klinik liegt in der Alterstraumatologie, der Endoprothetik, der Sportorthopädie und der Handchirurgie.

Die PJ-Studenten werden in das Team der Assistenzärzt:innen der Klinik integriert. Es erfolgt der Einsatz auf den verschiedenen Stationen der Klinik (Traumatologische Aufnahmestation, orthopädische Elektivstation), im Notfallbetrieb in der ZNA ebenso wie im Operationsbetrieb mit Assistenz sowohl im gesamten Klinikkontext als auch in den spezialisierten Teams (Alterstraumatologie, Endoprothetik, Wechsel-Endoprothetik, Schulterchirurgie, Hand- und Ellenbogenchirurgie, Fuß- und Sprunggelenkschirurgie, Sportmedizin/gelenkerhaltende Kniegelenkschirurgie).

Es wird großen Wert auf eine gute Lernatmosphäre, einen angenehmen Umgang miteinander und gutes Teamwork gelegt. Wöchentlicher PJ-Unterricht findet fachübergreifend am Krankenhaus statt. Die Teilnahme am Unterricht ist explizit erwünscht. Es finden regelmäßige tägliche Lehrbesprechungen und wöchentliche Fortbildungen innerhalb der Klinik statt.

Freizeitinformationen für Studierende:

Das KRANKENHAUS REINBEK ST. ADOLF-STIFT liegt am Sachsenwald an der östlichen Stadtgrenze von Hamburg im Grünen und doch zentral. Es gibt zahlreiche Freizeitmöglichkeiten direkt vor Ort. Die Innenstadt von Hamburg ist mit der S-Bahn in 25 Minuten zu erreichen.

Anreise mit Bus und Bahn

Fahren Sie mit der *S 21* bis zur *S-Bahn-Station Reinbek*. und nehmen Sie vom Bahnhof Reinbek den *Bus 237* bis zur *Haltestelle "St. Adolf-Stift"*.

Anreise mit dem PKW

Aus Richtung Hamburg: über B 5/Reinbeker Redder/Hamburger Straße

Aus dem Kreis Herzogtum Lauenburg: A24/K 80, Glinder Weg/Hamburger Straße

Aus Richtung Schwarzenbek: über B 207

Ausreichend Parkplätze und ein überdachtes Parkhaus befinden sich in unmittelbarer Umgebung des Krankenhauses.

Krankenhaus Tabea

Kontaktdaten

Kösterbergstraße 32
22587 Hamburg

<http://www.tabea-fachklinik.de/>

PJ-Beauftragter

Herr Dr. Jakob Müller

jmueller@tabea-krankenhaus.de

Studentische Ansprechpartnerin

Frau Cornelia Blecken

cblecken@tabea-krankenhaus.de

Tel.: 040 / 86692-234

Verfügbare PJ-Fächer

| Fach | Kapazität | Anmerkungen |
|----------------------------|-----------|-------------|
| Anästhesiologie | niedrig | |
| Dermatologie/Venerologie | niedrig | |
| Orthopädie/Unfallchirurgie | niedrig | |

Selbstdarstellung der Klinik

Das Krankenhaus Tabea in Hamburg ist eine hoch spezialisierte Klinik für alle orthopädischen und neurochirurgischen Erkrankungen des Bewegungsapparats sowie Norddeutschlands größtes Zentrum für Venenleiden und Dermatochirurgie. Die folgenden Bereiche sind über die jeweiligen Fachgesellschaften zertifiziert:

- Endoprothetik (epz der Maximalversorgung)
- Wirbelsäulenchirurgie (Wirbelsäulenzentrum der DWG)
- Venenchirurgie (Venenkompetenzzentrum)
- Dermatochirurgie (Zertifiziertes Hauttumorzentrum DGK)

Patient:innen wie Mitarbeiter:innen schätzen neben der medizinischen Qualität die überschaubare Größe des Hauses, die eine sehr persönliche Betreuung durch Ärzt:innen und Pflegepersonal ermöglicht und für eine familiäre Atmosphäre sorgt.

Betten: 155

Stationäre Patient:innen: 8.400

Dermatologie

Das Zentrum für Venen- und Dermatochirurgie (ZVD) am Krankenhaus Tabea ist mit jährlich ca. 4.000 Eingriffen die größte Fachklinik für Venenmedizin im norddeutschen Raum.

Der Zweite Schwerpunkt des Zentrums ist die Dermatochirurgie. Pro Jahr werden etwa 500 Patient:innen mit epithelialen Hauttumoren sowie etwa 80 Patient:innen mit neu aufgetretenen malignen Melanomen an unserem Zentrum operativ behandelt, Tendenz steigend. Darüber hinaus befinden sich über 450 Hauttumor-Patient:innen in der regelmäßigen Tumornachsorge in unserer Klinik, auch in Zusammenarbeit mit den niedergelassenen Hautfachärzt:innen.

Neben den Hauttumoren werden im Zentrum u.a. folgende Krankheitsbilder operativ behandelt: Spinaliom, Basaliom, Sinus pilonidalis, Akne inversa, Condylomata accuminata, Ulcus cruris, Rhinophym, Cheilitis actinica und Tumore der Lippen sowie Lip-/Lymphödem

Orthopädie

Das Zentrum für Orthopädische Chirurgie (ZOC) am Krankenhaus Tabea vereinigt zwei eigenständige Bereiche: die Abteilung für Endoprothetik und Gelenkchirurgie sowie die Abteilung für Wirbelsäulen- und Neurochirurgie. Im Rahmen des PJ-Tertial erfolgt eine strukturierte Rotation innerhalb des ZOC.

Endoprothetik

Als Endoprothetikzentrum der Maximalversorgung werden am Tabea jährlich mehr als 1.000 endoprothetische Eingriffe vorgenommen. Neben der Erstversorgung bei Hüft- und Knie-Endoprothesen stellen die einzeitigen Prothesenwechsel (inkl. septischer Wechsel) einen weiteren Schwerpunkt dar.

Wirbelsäulenchirurgie

Die Abteilung ist interdisziplinär neurochirurgisch/orthopädisch-unfallchirurgisch aufgebaut und geleitet. Das Behandlungsspektrum reicht von der konservativen-semiinvasiven Schmerztherapie über die mikrochirurgisch operative Behandlung degenerativer Erkrankungen und Tumore bis hin zu komplexen Korrekturingriffen bei Deformitäten der Wirbelsäule. In der Abteilung werden jährlich ca. 1.000 Eingriffe aller Schwierigkeitsgrade vorgenommen. Intraoperative Neuronavigation und Bildgebung (O-Arm) wird regelmäßig eingesetzt. Ein weiterer Behandlungsschwerpunkt ist die Chirurgie der peripheren Nerven.

Sportorthopädie

Die Sportorthopädie und die arthroskopische Chirurgie sind ein großer Leistungsbereich der Hauptabteilung für Endoprothetik und Gelenkchirurgie. Die Schwerpunkte der Abteilung sind die operative Behandlung von Sportverletzungen und minimalinvasiv/arthroskopisch rekonstruktive Operation in den Bereichen Schulter, Knie und Sprunggelenk.

Fuß-und Sprunggelenkchirurgie

2011 wurde eine eigene Organisationseinheit etabliert. Das Leistungsspektrum umfasst die gesamte Bandbreite der rekonstruktiven Fuß-und Sprunggelenkchirurgie inklusive arthroskopischer Verfahren sowie der minimalinvasiven Fußchirurgie. Zudem besteht ein Schwerpunkt in der Versorgung rheumatologisch-orthopädischer Krankheitsbilder.

Anästhesie

Wir bieten das komplette anästhesiologische Leistungsspektrum an. Pro Jahr führt unser hoch qualifiziertes Team mehr als 5.000 Anästhesien durch. Dabei liegt uns eines immer am Herzen: Die schonende und vor allem individuelle Betreuung der von uns behandelten Menschen. Schwerpunkte unserer Arbeit bilden intravenöse (TIVA) und inhalative (balancierte) Anästhesieverfahren bei Menschen aller Altersklassen und mit allen Vorerkrankungen. Dazu gehört eine hohe Kompetenz in der schonenden Sicherung des Atemweges (inklusive fiberoptischer sowie videolaryngoskopischer Intubationen). Wo immer möglich versuchen wir, die Narkose mittels moderner ultraschallgestützter regionalanästhesiologischer Verfahren zu unterstützen und eine gute Analgesie auch postoperativ zu erreichen.

Die Schmerztherapie ist ein Schwerpunkt unserer Arbeit; mit allen gängigen Verfahren (vorwiegend regionalanästhesiologisch inklusive patientengesteuerter Analgesie (PCA, PCEA)) stellen wir die postoperative Schmerztherapie auf den Stationen und im AWR sicher. Einen weiteren Schwerpunkt stellen die teilstationäre und die stationäre multimodale Schmerztherapie dar. Hier werden in der Tagesklinik bis zu zehn Patient:innen schmerztherapeutisch betreut oder Patient:innen mittels moderner multimodaler Konzepte stationär behandelt.

Krankenhaus Winsen



Kontaktdaten

Friedrich-Lichtenauer-Allee 1
21423 Winsen
<http://www.krankenhaus-winsen.de>

PJ-Beauftragter und Studentischer Ansprechpartner

Herr Matthias Holger Theissen
MatthiasHolger.Theissen@krankenhaus-winsen.de

Treffpunkt am Beginn des PJ ist jeweils das Chefärzt:innensekretariat der entsprechenden Abteilung um 8:00 Uhr

Verfügbare PJ-Fächer

| Fach | Kapazität | Anmerkungen |
|----------------------------|-----------|---|
| Anästhesiologie | niedrig | CÄ Dr. Höltje 04171/134500 |
| Chirurgie | mittel | CA Dr. Meisel Sekretariat 04171/134201 |
| Gynäkologie/Geburtshilfe | niedrig | CA Hr. Klemm Sekretariat 04171/134701 |
| Hals-Nasen-Ohrenheilkunde | niedrig | CA Dr. Gall Sekretariat 04171/134104 |
| Innere Medizin | mittel | CA Dr. Leeker Sekretariat 04171/134301 |
| Orthopädie/Unfallchirurgie | niedrig | CA Dr. Gusic Sekretariat 04171/134601 |

Selbstdarstellung der Klinik

Anzahl der Betten: 255

Fachliche Schwerpunkte:

Allgemein-, Thorax- und Viszeralchirurgie:

- Volle Weiterbildung Allgemeinchirurgie (Weiterbildungen Viszeralchirurgie ist beantragt)
- Minimalinvasive Chirurgie (MIC)
- Kolo-Rektale-, Oesophagus-, Pankreas- und Adipositas-Chirurgie
- Vollständige Teilnahme an der Behandlung der Patient:innen auf Station, in der Ambulanz und im OP. Nach Einarbeitung und unter Begleitung eigenständige Versorgung der Patient:innen auf Station. Aktive Teilnahme an Operationen mit Schulung der handwerklichen Fähigkeiten.

Orthopädie

- Komplette Primär- und Revisionsendoprothetik der großen Gelenke
- Umstellungsosteotomien an Knie und Hüfte
- Minimalinvasive Wirbelsäuleneingriffe
- Arthroskopische Schulter- und Kniegelenksoperationen
- Fußchirurgie
- Kinderorthopädie
- Sportmedizin
- Konservative Orthopädie
- Volle Weiterbildungsermächtigung Orthopädie/Unfallchirurgie

Unfall- und Handchirurgie:

- Extremitätenverletzungen
- Minimalinvasive Knochen-/Gelenkchirurgie
- Frakturprothetik Hüfte/Schulter
- Arthroskopische Operation an Schulter- und Knie- und Sprunggelenk
- Kreuzbandchirurgie
- 2 Jahre Weiterbildungsermächtigung Handchirurgie
- 2 Jahre Weiterbildungsermächtigung spezielle Unfallchirurgie
- Volle Weiterbildungsermächtigung Orthopädie/Unfallchirurgie
- Regelmäßige Ausbildung im Rahmen der täglichen Röntgen-Visiten. Ausbildung auf Station, OP und der chirurgischen Ambulanz. Teilnahme an Primärversorgungen. Erlernen der Untersuchungstechniken. Wert auf praktische Ausbildung am Patient:innen. Nach Einarbeitung und unter Begleitung eigenständige Versorgung der Patient:innen auf Station. Aktive Teilnahme an Operationen mit Schulung der handwerklichen Fähigkeiten.

Innere Medizin:

- Volle Weiterbildungsermächtigung (6 Jahre)
- Pulmonologie
- Gastro-Enterologie (Endoskopie)
- Diabetologie
- Schlaflabor
- Intensivmedizin
- Palliativmedizin

Hals-Nasen-Ohrenheilkunde:

- Volle Weiterbildungsermächtigung (5 Jahre)
- Ermächtigung für den Zusatz Plast. + Ästhetische Operationen
- Behandlung von Stimmstörungen inkl. KV-Ermächtigung
- Onkologische KV-Ermächtigung
- Schlafscreening (Schlaflabor)

Gynäkologie und Geburtshilfe:

- Laparoskopische Gynäkologie
- Onkologische Gynäkologie inkl. Brustzentrum
- Inkontinenzbehandlung
- Geburtshilfe
- Naturheilverfahren
- 4 Jahre Weiterbildungsermächtigung

Anästhesiologie:

- Volle Weiterbildungsermächtigung Anästhesie
- Audiovisuell gestützte Patient:innenaufklärung
- Gängige Verfahren der Allgemeinanästhesie einschl. DL-Tubus
- Fiberoptische Wachintubation in LA
- Peridural-Katheter lumbal und thorakal
- Spinalanästhesie, Fußblock, Penisblock, 3-in-1-Block, Plexusanästhesie
- Intensivmedizin
- Teilnahme am NEF-Dienst möglich

Dienstinformationen für PJ-Studierende:

Arbeitszeiten entsprechend den Zeiten der jeweiligen Abteilungen, bzw. nach Absprache. Teilnahme am Bereitschaftsdienst nach Absprache möglich. Auch ein PJ in Teilzeit – entsprechend der Approbationsordnung – ist möglich.

Kostenlose Leistungen und Zuschüsse:

- Mittagessen
- Aufwandsentschädigung 400,- Euro
- Dienstkleidung
- Unterbringung im Schwesterwohnheim nach Rücksprache ggf. möglich

Sonstige Leistungen:

- Anreise mit dem Semesterticket per Bahn (Metronom) kostenlos

Freizeitinformationen für PJ-Studierende:

Winsen liegt 30 Autominuten südlich von Hamburg (A 39 Abfahrt Winsen / West). Vom Hamburger Hauptbahnhof ist Winsen mit dem Metronom in 20 Minuten zu erreichen und liegt innerhalb des Geltungsbereiches des Semestertickets. Vom Bahnhof in Winsen sind es ca. 10 Minuten Fußweg bis zum Krankenhaus.

Im Frühjahr 2016 wurde ein neues und hochmodernes Notfall- und Diagnostikzentrum in Betrieb genommen, das neben der zentralen Notaufnahme (ZNA) auch die allgemeinchirurgische, die unfallchirurgische, handchirurgische und orthopädische Ambulanz sowie die internistische Funktionsabteilung enthält.

Das Krankenhaus ist sehr schön direkt an der Luhe gelegen. Ausreichend kostenloser Parkplatz ist vorhanden. Winsen selbst bietet eine schöne Innenstadt mit allen Einkaufsmöglichkeiten, vielen Restaurants und Kino.

Paracelsus-Klinik Henstedt-Ulzburg

Kontaktdaten

Wilstedter Str. 134
24558 Henstedt-Ulzburg

<http://www.paracelsus-kliniken.de/akut/henstedt-ulzburg/>



PJ-Beauftragter

Herr Dr. Thorsten Schmidt
thorsten.schmidt@pkd.de

Studentische Ansprechpartnerin

Frau Mareike Langer
mareike.langer@pkd.de
Tel.: 04193 / 703152

Verfügbare PJ-Fächer

| Fach | Kapazität | Anmerkungen |
|-----------------|-----------|-------------|
| Anästhesiologie | niedrig | |
| Chirurgie | mittel | |
| Innere Medizin | mittel | |

Selbstdarstellung der Klinik

Die Paracelsus-Klinik Henstedt-Ulzburg ist ein Krankenhaus der Grund- und Regelversorgung der Paracelsus-Kliniken Deutschland GmbH & Co KGaA. Die Klinik umfasst die Fachabteilungen Innere Medizin mit dem Schwerpunkt Gastroenterologie, Allgemein- und Viszeralchirurgie, Orthopädie, Unfall-, Hand-, Fuß- und Wiederherstellungschirurgie, Wirbelsäulenchirurgie, Gynäkologie und Geburtshilfe, Neonatologie sowie Anästhesie und Intensivmedizin. Das Krankenhaus verfügt über insgesamt 167 Planbetten und hält die Kapazitäten für rund 10.000 stationären Patient:innen und 25.000 ambulanten Patient:innen jährlich vor. Das breit aufgestellte medizinische Versorgungsspektrum, ein modernes Arbeitsumfeld und die familiäre Atmosphäre innerhalb des Hauses machen uns zu einem attraktiven Arbeitgeber und Ausbildungsbetrieb. Die Aus- und Weiterbildung genießt in unserem Haus einen besonderen Stellenwert und wird durch das Angebot der familiären PJ-Ausbildung besonders abgerundet. Studierende erhalten bei uns eine breitgefächerte und praxisorientierte Ausbildung mit behutsamer Heranführung an den besonderen Beruf als Mediziner:in. Gepflegt wird eine flache Hierarchie in einem interdisziplinären Umfeld. Neben den Aufgaben als Grund- und Regelversorger halten wir in jeder Abteilung Spezialgebiete vor, welche Medizin auf modernstem Niveau gewährleisten kann.

Euer Start bei uns

Zu Beginn eures Tertials werdet ihr vom Ärzt:innenteam und den Chefärzt:innen der Abteilungen begrüßt und auf die neuen Aufgaben vorbereitet. In den folgenden Tagen dürft ihr euch mit den Stationen in der Klinik vertraut machen und werdet dabei von Mentor:innen unterstützt. Eure Lernziele werden mit euch in Anlehnung an die Logbücher besprochen. Unser Ziel wird sein die Lernziele zu Erfüllen und die Freude an der Arbeit am Patient:innen zu entfachen.

Euer Praktisches Jahr

Während Eurer Zeit bei uns rotiert ihr in viele verschiedene Bereiche. Helft uns gerne dabei Eure Interessen richtig zu steuern, Schwerpunkte zu vertiefen und eure Schwächen in Stärken zu wandeln.

Unsere klinischen Fächer:

Chirurgie:

- In höchstem Maß moderne Chirurgie des Bewegungsapparates (Orthopädie, Unfallchirurgie, Handchirurgie, Endoprothetik von Hüfte, Knie, Schulter, Ellenbogen und Bandscheiben, Wirbelsäulenchirurgie mit spinaler Chirurgie)
Neben einem hohen Anteil an Patient:innen im elektiven Bereich wird über die interdisziplinäre Notaufnahme (ZNA) ein breites Spektrum traumatologischer Patient:innen ambulant und stationär betreut. Neben Einzelverletzungen finden sich auch mehrfachverletzte Patient:innen mit Beteiligung von Wirbelsäule und Becken.
Die Mitarbeit der Studierenden umfasst die Einarbeitung in der ZNA, der Station und im OP. Nach Abschluss des chirurgischen Abschnittes ist den Studierenden die „Angst“ genommen, sich traumatologischen Krankheitsbildern anzunehmen.
- Viszeral- und minimalinvasive Chirurgie (Onkologische Chirurgie des Gastrointestinaltraktes, Hernienchirurgie, endokrine Chirurgie)

Neben allen gängigen Operationen des Fachgebietes liegt unser Schwerpunkt und die Expertise der Abteilung in den minimal-invasiven Operationsverfahren inklusive Tumorchirurgie. Als Referenzhaus der Fa. Olympus verfügt sie über modernste (Laparoskopie-)Technik (3D, 4K, ICG-Visualisierung). Im gemeinsamen Bauchzentrum der Klinik besteht eine enge Zusammenarbeit mit der gastroenterologischen, onkologischen und gynäkologischen Abteilung. Tumorpatient:innen werden leitliniengerecht und über das Tumorboard qualifiziert versorgt, so dass ihr hier onkologische Behandlungsstrategien kennenlernen und begleiten könnt. Als Akutversorgungshaus könnt ihr selbstverständlich alle wichtigen Notfallbehandlungen in der Allgemein und Viszeralchirurgie von der Notaufnahme bis hinein in den OP begleiten. Die Abteilung ist zertifiziertes Hernienzentrum der deutschen Herniengesellschaft und behandelt alle gängigen und komplexen Hernienformen. Durch die gleichzeitig gute Zusammenarbeit mit den niedergelassenen Chirurg:innen kann Euch ein breites Spektrum chirurgischer Krankheitsbilder und somit ein moderner Überblick chirurgischer Tätigkeit vermittelt werden.

Curriculum:

6 Wochen Orthopädie/Unfallchirurgie/Wirbelsäulenchirurgie

6 Wochen Viszeralchirurgie

4 Wochen ZNA

Innere Medizin:

Die Innere Abteilung mit zentraler Notaufnahme und internistischer Intensivmedizin versorgt Patient:innen mit einem breiten Spektrum typischer internistischer Erkrankungen. Es besteht ein ausgewiesener Schwerpunkt im Bereich der Gastroenterologie und (in Zusammenarbeit mit einem ortsnahen MVZ) der internistischen Onkologie. Im internistischen Diagnostikzentrum werden fachspezifische diagnostische und therapeutische Endoskopien und Sonografien (DEGUM III, inkl. ERCP, EUS, CEUS), endoskopisch- und sonographisch geführte Drainagetechniken etc. durchgeführt, daneben LZ-EKG, LZ-RR, Ergometrie, Bodyplethysmographie, Herzschrittmacherimplantationen und -kontrollen.

Anästhesie:

Angewendet werden verschiedene Verfahren der Allgemein- und Regionalanästhesie (inkl. Div. Katheterverfahren) in den Bereichen Allgemein- und Viszeralchirurgie, Unfallchirurgie und Endoprothetik, Wirbelsäulenchirurgie, Gynäkologie und Geburtshilfe. Ein besonderes Augenmerk liegt in der sonographiegesteuerten Regionalanästhesie und in der Behandlung akuter postoperativen Schmerzen mittels Akutschmerzkonzept. Betreuung der Patient:innen auf der technisch-apparativ modern ausgestatteten interdisziplinären Intensivstation in einem erfahrenen Team. Möglichkeiten für Beatmung, Hämofiltration, PICCO, Sonografie, differenzierte Sedierungsverfahren, Bronchoskopien. An der Klinik angegliedert ist die Rettungswache mit Notarztfahrzeug (NEF) der RKISH. Dieses ist 24H im Einsatz und wird durch uns besetzt. Einsatzbegleitungen durch euch sind explizit gewünscht! Die Ausbildung der Studierenden ist in allen Bereichen (OP, ITS, NEF) turnusmäßig vorgesehen.

Gynäkologie:

In der Gynäkologie sollen PJ-Studierende die Möglichkeit erhalten sowohl in der Geburtshilfe als auch in der Gynäkologie eingesetzt zu werden. Da die für eine sinnvolle Einbindung in den Kreißaal Ablauf erforderliche Einarbeitung etwas aufwendiger ist soll die Aufgliederung wie folgt aussehen: 10 Wochen in der Geburtshilfe, 6 Wochen in der Gynäkologie

Die Teilnahme an den Tumorkonferenzen ist dabei ebenso erwünscht wie die aktive Mitarbeit an unseren regelmäßigen internen Fortbildungen. Auf Wunsch kann auch an den Bereitschaftsdiensten teilgenommen werden. Erfahrungsgemäß lernt man hier am meisten, eine intensive Betreuung durch die Hebammen und die Dienstärzt:innen können wir euch garantieren! Ziel des PJ Abschnittes in der Frauenheilkunde ist die Erweiterung der bereits erworbenen theoretischen Kenntnisse und diese mit praktischen Inhalten zu ergänzen. Schwerpunkte werden hierbei in der Geburtshilfe auf den Ablauf einer physiologischen Geburt gelegt, das Interpretieren der grundlegenden diagnostischen Maßnahmen, insbesondere dem CTG und dem geburtshilflichen Ultraschall. In der Gynäkologie werden die Schwerpunkte im onkologischen Bereich gelegt. Hier sollen Studierende die wesentlichen Entitäten gynäkologischer Onkologie erlernen, sowie die dafür erforderlichen diagnostischen und therapeutischen Maßnahmen.

Fortbildungen:

- Wöchentliche fachspezifische Lehrveranstaltungen
- Monatliche Mortalitäts- und Morbiditätskonferenzen
- Wöchentliche onkologische Fachkonferenzen
- Freiwillige Teilnahme an Fachkongressen

Kurse:

- EKG
- Praktische Sonographie
- Chirurgische Nahttechniken
- Intubation, Narkoseführung und Reanimation
- Basiswissen Intensivmedizin
- Anamnese und klinische Untersuchung
- Praktische Übungen in der Geburtshilfe
- Praktische Übungen in der Laparoskopie
- Grundlagen der Endoskopie
- Notarzt-Begleitung
- Praktische Labormedizin / Point of Care-Diagnostik (POCT)

Leistungen:**Vergütung:**

Ihr erhaltet als Praktikumsvergütung 500 Euro brutto im Monat.

Arbeitszeiten:

Täglich zwischen 7.30 - 16.00 Uhr

Weitere Leistungen:

Gute Stimmung, vergünstigtes Mittagessen, kostenlose Parkmöglichkeiten und Dienstkleidung.

Bei weiteren Fragen stehen Euch Frau Bramann und Dr. Thorsten Schmidt per Mail, Telefon oder auch in einem persönlichen Gespräch gerne zur Verfügung. Zusätzliche Informationen dürfen gerne auch über unsere Homepage eingesehen werden.

Psychiatrische Klinik Lüneburg - Klinik für Psychiatrie und Psychotherapie

Kontaktdaten

Am Wienebütteler Weg 1
21339 Lüneburg
<http://www.pk-lueneburg.de>



PJ-Beauftragte

Frau Dr. Katharina Roscher
katharina.roscher@pk.lueneburg.de

Studentische Ansprechpartnerin

Frau Martina Schloen
martina.schloen@pk.lueneburg.de
Tel.: 04131 / 60221022

Verfügbare PJ-Fächer

| Fach | Kapazität | Anmerkungen |
|-------------------------------|-----------|-------------|
| Kinder- und Jugendpsychiatrie | niedrig | |
| Psychiatrie | niedrig | |

Selbstdarstellung der Klinik

Psychiatrie lebt vom Gespräch, der Beziehungsgestaltung zu Menschen und einer evidenzbasierten Therapie. Sie funktioniert nur in einem verantwortungsvollen ethischen Umgang mit Menschen in welchem Fürsorge, Autonomie, Primum nihil nocere, die Würde des Menschen, Humor und Gerechtigkeit eine Rolle spielen. Unsere Klinik ist ein Raum für Therapie und Lebenserfahrung für unsere Patient:innen. Psychiatrie und Psychotherapie stellt aber auch Mittel und Wege für die eigene persönliche Entwicklung in Form von Selbsterfahrung, Supervision und Intervision zur Verfügung. So macht Arbeit Spaß.

Wir vereinen moderne psychotherapeutische Methoden mit einer rationalen Pharmakotherapie, wir sehen die Beziehungsgestaltung als Lernfeld und greifen auch auf evidenzbasierte

Verfahren wie die EKT zurück. In supervisorischen Gruppen- oder Einzelgesprächen sorgen wir für Qualitätsstandards unserer Behandlung, wie z.B. der Traumatherapie. Diagnostisch werden alle Störungsbilder aus dem Bereich Psychiatrie/Psychotherapie behandelt. Therapeutisch werden sowohl tiefenpsychologische, verhaltenstherapeutische und systemische Strategien in Einzel- und Gruppentherapie angewandt und im Rahmen der Weiterbildung und verschiedener Fortbildungen vermittelt. Darüber hinaus besteht die Möglichkeit in die verschiedenen weiteren Therapieangebote hinein zu schnuppern wie Kreativtherapien, Bezugspflege, Milieuthérapie, Entspannungsübungen und Bewegungstherapie usw.

Wir verstehen uns als psychiatrischer Maximalversorger und bilden die gesamte Weiterbildungsordnung ab. Die Klinik für Psychiatrie und Psychotherapie ist mit 224 Planbetten, sechs Tageskliniken und drei Ambulanzen für die psychiatrisch-psychotherapeutische Vollversorgung der Landkreise Lüneburg und Harburg zuständig. Die drei Abteilungen der Klinik Allgemeinpsychiatrie, Gerontopsychiatrie, Abhängigkeitserkrankungen stellen ein sowohl regionalisiertes als auch spezialisiertes Behandlungsangebot sicher.

Zum Krankenhaus gehören darüber hinaus eine Klinik für Kinder- und Jugendpsychiatrie und eine Forensische Klinik mit der wir gemeinsame Behandlungspfade für unsere Patient:innen gestalten und für eine umfassende Fort- und Weiterbildung sorgen.

Da pro Abteilung ein:e Student:in im Praktischen Jahr ausgebildet wird, ist eine intensive und individuelle Ausbildung gewährleistet. Wir stehen für „see one, do one, teach one“. Studierende im Praktischen Jahr übernehmen bei uns Verantwortung in der Behandlung.

Leistungen:

- Die monatliche Aufwandsentschädigung beträgt 399,00 €
- Dienstkleidung wird gestellt
- Studierende erhalten ein kostenloses Mittagessen
- Die zur Verfügung stehenden Unterkünfte des Studierendenwohnheimes sind kostenfrei

Regio Klinik Elmshorn

Kontaktdaten

Agnes-Karll-Allee 17
25337 Elmshorn
<http://www.klinikum-elmshorn.de>

PJ-Beauftragte

Frau Dr. Nicoline Jochmann-Schiek
nicoline.jochmann@sana.de
OA Angiologie

Studentische Ansprechpartnerin

Frau Gabriele Kompan
gabriele.kompan@sana.de
Tel.: 04121 / 798 9870

Verfügbare PJ-Fächer

| Fach | Kapazität | Anmerkungen |
|-------------------------------|-----------|--|
| Anästhesiologie | niedrig | Sekretariat der Klinik für Anästhesie 04121 / 798 274 |
| Chirurgie | niedrig | Sekretariat der Klinik für Allgemein-, Viszeral- und Gefäßchirurgie 04121 / 798 151 |
| Geriatric | mittel | Sekretariat für Geriatric 04121 / 7983752 |
| Innere Medizin | mittel | Sekretariat der Klinik für Innere Medizin 04121 / 798 238 |
| Kinder- und Jugendpsychiatrie | niedrig | Sekretariat der Klinik für Kinder- und Jugendpsychiatrie und -psychotherapie 04121 / 798 762 |
| Orthopädie/Unfallchirurgie | niedrig | Sekretariat der Klinik für Orthopädie, Unfall- und Wiederherstellungschirurgie 04121 / 798 351 |
| Psychiatrie | mittel | Sekretariat der Klinik für Psychiatrie, Psychotherapie und Psychosomatik 04121 / 798 784 |
| Urologie | niedrig | Sekretariat für Urologie 04121 / 798516 |

Selbstdarstellung der Klinik

Die Aus- und Weiterbildung hat in den Regio Kliniken einen hohen Stellenwert. Als Akademisches Lehrkrankenhaus der Universität Hamburg bieten wir in jedem Jahr 32 angehenden Mediziner:innen die Möglichkeit zu einem Praktischen Jahr an einem unserer zwei Klinikstandorte in Elmshorn und Pinneberg. Sie erwartet bei uns eine vielseitige praxisorientierte Ausbildung. Dank unseres breiten Leistungsspektrums erhalten Sie Einblicke in eine Vielzahl von Fachgebieten und lernen unterschiedliche moderne Behandlungsmethoden kennen. Zu unseren Geschäftsfeldern gehören die stationäre und ambulante medizinische Versorgung der Menschen im Kreis Pinneberg, die ambulante Rehabilitation, die stationäre Pflege sowie die Palliativmedizin. Zertifizierte Zentren zur Behandlung von Brust- und Darmkrebs, gynäkologischen Krebserkrankungen, Schlaganfällen und Gefäßkrankheiten runden das medizinische Portfolio ab. Unser Geburtszentrum ist als „Babyfreundliche Geburtsklinik“ ausgezeichnet. Mit annähernd 1000 Planbetten und rund 2400 eigenen Mitarbeiter:innen sind wir der größte private Klinikverbund in Schleswig-Holstein. Wir sind Teil der Sana Kliniken AG. Der Kreis Pinneberg ist mit 25,1 Prozent Minderheitsgesellschafter. Sie profitieren in Ihrem Praktischen Jahr von den Vorzügen eines großen, bundesweit tätigen Gesundheitsunternehmens. In den Regio Kliniken werden rund 90.000 ambulante und stationäre Patient:innen behandelt und etwa 153 Millionen Euro umgesetzt. In unseren Abteilungen und Zentren arbeiten die unterschiedlichen Berufsgruppen zum Wohle der Patient:innen Hand in Hand. Erleben Sie in Ihrem Praktischen Jahr diese Zusammenarbeit im interdisziplinären Team aus Medizin, Pflege, Physiotherapie, Logopädie, Ergotherapie, Klinikseelsorge, Sozialdienst, Psychologie und Verwaltung.

Kennenlernen

An Ihrem ersten Arbeitstag werden Sie persönlich durch die Chefärzt:innen und das Ärzt:innenteam begrüßt. Sie erhalten eine Informationsmappe und nähere einführende Hinweise. In den darauffolgenden Tagen lernen Sie die Abteilung kennen, besprechen Ihre Lernziele für das Praktische Jahr und werden von Ihren Mentor:innen eingearbeitet.

Ihr Praktisches Jahr

Während Ihrer Zeit bei uns rotieren Sie in verschiedenen Bereichen.

In den Pflichtfächern:

- Chirurgie: OP-Säle, Sprechstunden und Stationen der Allgemein-, Viszeral-, Gefäß-, Unfall-, Wirbelsäulen-, Hand- und Fußchirurgie, Zentrale Notaufnahme, Intensivstation.
- Innere Medizin: Diagnostik, Gastroenterologie, Kardiologie, Angiologie, Intensiv- und IMC-Station, Zentrale Notaufnahme

In den Wahlfächern:

- Anästhesie: Intensivstation, NEF, alle OP-Säle, Prämedikation
- Gynäkologie: Ambulanz, Kreißsaal, OP, Wochenbett- und Gynäkologiestation, Sprechstunden
- Orthopädie und Unfallchirurgie: OP, Intensivstation, Zentrale Notaufnahme
- Urologie: Ambulanz, OP, Station
- Neurologie: Ambulanz, Station, Stroke-Unit
- Psychiatrie: Ambulanz und Station

- Kinder- und Jugendpsychiatrie: Ambulanz und Station

Fortbildungen

Einmal in der Woche bieten wir Ihnen fachspezifische Lehrveranstaltungen an. Darüber hinaus besteht die Möglichkeit an Mortalitäts- und Morbiditätskonferenzen sowie Onkologischen Konferenzen teilzunehmen. Ergänzend dazu bieten wir Ihnen ein breites Spektrum an Fortbildungsmöglichkeiten an, die Sie ganz auf Ihre individuellen Bedürfnisse abstimmen können.

Kurse:

- EKG
- Praktische Sonographie
- Ernährung
- Gipsen und Knoten
- Naht
- Intubation und Reanimation
- Anamnese und klinische Untersuchung
- Laparoskopie
- Praktische Übungen am geburtshilflichen Phantom

Hospitationen:

- Cardioversion, Coronarangiographie
- Linksherzkatheter
- Diabetische Fußambulanz
- Endoskopie
- Labormedizin
- Mitfahrt im NEF
- Radiologie
- TTE und TEE
- Sonographie
- Duplex-Sonographie
- Ultraschall
- Neurophysiologie

Eigenstudium

Sie erhalten in jeder Woche Zeit für Ihr Eigenstudium. Wir stellen Ihnen dafür einen Arbeitsplatz zur Verfügung. Bitte sprechen Sie die Zeiten für das Eigenstudium mit dem Team ab.

Vergütung

Sie erhalten als Praktikumsvergütung 400 Euro brutto im Monat.

Beruf und Familie

Wir bieten eine Reihe von Leistungen zur Vereinbarkeit von Familie und Beruf an. Sprechen Sie uns dazu bitte an.

Weitere Leistungen

Kostenloses Mittagessen und Getränke (Tee und Wasser), kostenlose Parkmöglichkeiten und Dienstkleidung.

Regio Klinik Pinneberg

Kontaktdaten

Fahltskamp 74
25421 Pinneberg
<http://www.klinikum-pinneberg.de>

PJ-Beauftragter

Herr Henning Clausen

Studentische Ansprechpartnerin

Frau Gabriele Kompan
gabriele.kompan@sana.de
Tel.: 04121 / 798 9870

Verfügbare PJ-Fächer

| Fach | Kapazität | Anmerkungen |
|----------------------------|-----------|--|
| Anästhesiologie | mittel | Sekretariat der Klinik für Anästhesie und Intensivmedizin 04101 / 217 226 |
| Chirurgie | niedrig | Sekretariat der Klinik für Allgemein-, Viszeral- und Gefäßchirurgie 04121 / 798 436 |
| Gynäkologie/Geburtshilfe | niedrig | Sekretariat der Klinik für Gynäkologie und Geburtshilfe 04101 / 217 222 |
| Innere Medizin | mittel | Sekretariat der Klinik für Innere Medizin und Gastroenterologie 04101 / 217 197 |
| Neurologie | niedrig | Sekretariat der Klinik für Neurologie 04101 / 217 961 |
| Orthopädie/Unfallchirurgie | niedrig | Sekretariat der Klinik für Orthopädie-, Unfall- und Wirbelsäulenchirurgie 04101 / 217 491 oder 244 |

Selbstdarstellung der Klinik

Die Aus- und Weiterbildung hat in den Regio Kliniken einen hohen Stellenwert. Als Akademisches Lehrkrankenhaus der Universität Hamburg bieten wir in jedem Jahr 32 angehenden Mediziner:innen die Möglichkeit zu einem Praktischen Jahr an einem unserer zwei Klinikstandorte in Elmshorn und Pinneberg. Sie erwartet bei uns eine vielseitige praxisorientierte Ausbildung. Dank unseres breiten Leistungsspektrums erhalten Sie Einblicke in eine Vielzahl von Fachgebieten und lernen unterschiedliche moderne Behandlungsmethoden kennen.

Zu unseren Geschäftsfeldern gehören die stationäre und ambulante medizinische Versorgung der Menschen im Kreis Pinneberg, die ambulante Rehabilitation, die stationäre Pflege sowie die Palliativmedizin. Zertifizierte Zentren zur Behandlung von Brust- und Darmkrebs, gynäkologischen Krebserkrankungen, Schlaganfällen und Gefäßkrankheiten runden das medizinische Portfolio ab. Unser Geburtszentrum ist als „Babyfreundliche Geburtsklinik“ ausgezeichnet. Mit annähernd 1000 Planbetten und rund 2400 eigenen Mitarbeiter:innen sind wir der größte private Klinikverbund in Schleswig-Holstein. Wir sind Teil der Sana Kliniken AG. Der Kreis Pinneberg ist mit 25,1 Prozent Minderheitsgesellschafter. Sie profitieren in Ihrem Praktischen Jahr von den Vorzügen eines großen, bundesweit tätigen Gesundheitsunternehmens. In den Regio Kliniken werden rund 90.000 ambulante und stationäre Patient:innen behandelt und etwa 153 Millionen Euro umgesetzt. In unseren Abteilungen und Zentren arbeiten die unterschiedlichen Berufsgruppen zum Wohle der Patient:innen Hand in Hand. Erleben Sie in Ihrem Praktischen Jahr diese Zusammenarbeit im interdisziplinären Team aus Medizin, Pflege, Physiotherapie, Logopädie, Ergotherapie, Klinikseelsorge, Sozialdienst, Psychologie und Verwaltung.

Kennenlernen

An Ihrem ersten Arbeitstag werden Sie persönlich durch die Chefärzt:innen und das Ärzt:innenteam begrüßt. Sie erhalten eine Informationsmappe und nähere einführende Hinweise. In den darauffolgenden Tagen lernen Sie die Abteilung kennen, besprechen Ihre Lernziele für das Praktische Jahr und werden von Ihren Mentor:innen eingearbeitet.

Ihr Praktisches Jahr

Während Ihrer Zeit bei uns rotieren Sie in verschiedenen Bereichen.

In den Pflichtfächern:

- Chirurgie: OP-Säle, Sprechstunden und Stationen der Allgemein-, Viszeral-, Gefäß-, Unfall-, Wirbelsäulen-, Hand- und Fußchirurgie, Zentrale Notaufnahme, Intensivstation.
- Innere Medizin: Diagnostik, Gastroenterologie, Kardiologie, Angiologie, Intensiv- und IMC-Station, Zentrale Notaufnahme

In den Wahlfächern:

- Anästhesie: Intensivstation, NEF, alle OP-Säle, Prämedikation
- Gynäkologie: Ambulanz, KreiBsaal, OP, Wochenbett- und Gynäkologiestation, Sprechstunden
- Orthopädie und Unfallchirurgie: OP, Intensivstation, Zentrale Notaufnahme
- Urologie: Ambulanz, OP, Station
- Neurologie: Ambulanz, Station, Stroke-Unit
- Psychiatrie: Ambulanz und Station
- Kinder- und Jugendpsychiatrie: Ambulanz und Station

Fortbildungen

Einmal in der Woche bieten wir Ihnen fachspezifische Lehrveranstaltungen an. Darüber hinaus besteht die Möglichkeit an Mortalitäts- und Morbiditätskonferenzen sowie Onkologischen Konferenzen teilzunehmen. Ergänzend dazu bieten wir Ihnen ein breites Spektrum an Fortbildungsmöglichkeiten an, die Sie ganz auf Ihre individuellen Bedürfnisse abstimmen können.

Kurse:

- EKG
- Praktische Sonographie
- Ernährung
- Gipsen und Knoten
- Naht
- Intubation und Reanimation
- Anamnese und klinische Untersuchung
- Laparoskopie
- Praktische Übungen am geburtshilflichen Phantom

Hospitationen:

- Cardioversion, Coronarangiographie
- Linksherzkatheter
- Diabetische Fußambulanz
- Endoskopie
- Labormedizin
- Mitfahrt im NEF
- Radiologie
- TTE und TEE
- Sonographie
- Duplex-Sonographie
- Ultraschall
- Neurophysiologie

Eigenstudium

Sie erhalten in jeder Woche Zeit für Ihr Eigenstudium. Wir stellen Ihnen dafür einen Arbeitsplatz zur Verfügung. Bitte sprechen Sie die Zeiten für das Eigenstudium mit dem Team ab.

Vergütung

Sie erhalten als Praktikumsvergütung 400 Euro brutto im Monat.

Beruf und Familie

Wir bieten eine Reihe von Leistungen zur Vereinbarkeit von Familie und Beruf an. Sprechen Sie uns dazu bitte an.

Weitere Leistungen

Kostenloses Mittagessen und Getränke (Tee und Wasser), kostenlose Parkmöglichkeiten und Dienstkleidung.

Schön Klinik Bad Bramstedt

Kontaktdaten

Birkenweg 10
24579 Bad Bramstedt
<http://www.schoen-kliniken.de/ptp/kkh/bbr/>

PJ-Beauftragter

Herr Univ.-Doz. Dr. Gernot Langs
Ärztlicher Direktor / Chefarzt
GLangs@schoen-klinik.de

Studentische Ansprechpartnerin

Frau Monika Schulte
MSchulte@schoen-klinik.de

Verfügbare PJ-Fächer

| Fach | Kapazität | Anmerkungen |
|---------------|-----------|-------------|
| Psychosomatik | mittel | |

Selbstdarstellung der Klinik

Allgemeine Informationen

| | |
|-------------------------|--|
| Anzahl der Betten: | 480 |
| Fachliche Schwerpunkte: | Psychosomatische Medizin und Psychotherapie |
| Zertifizierungen: | ISO 9001:2008 Rehaspect DBT Zertifizierung |

Fächerinformationen:

Die Klinik ist in Schwerpunktstationen eingeteilt, eine Rotation ist möglich.

Folgende Schwerpunkte werden angeboten:

- ADHS mit Persistenz im Erwachsenenalter
- Affektive Störungen (Burnout-Therapie, Kognitive Verhaltenstherapie, Depressionsbewältigungsgruppe für ältere Patient:innen „60+“, spezielle Behandlungsangebote für Lehrer:innen bzw. Ärzt:innen und Psychotherapeut:innen)

- Angststörungen (Panikstörungen/ Agoraphobie, Soziale Phobie)
- Chronische Schmerzstörungen
- Essstörungen (Anorexia und Bulimia nervosa, Binge-eating und Adipositas)
- Pathologischer Computergebrauch
- Persönlichkeitsstörungen (v.a. Borderline-Persönlichkeitsstörungen)
- Somatoforme Störungen (Hypochondrie, Somatisierungsstörungen)
- Zwangsstörungen
- Tinnitus
- Posttraumatische Belastungsstörungen (PTBS)
- Körperdysmorphie Störungen (KDS)
- Kinder- und Jugendpsychosomatik (KJP)
- Weiterhin: Biofeedback mit 6 Behandlungsplätzen

Dienstinformationen für Studierende:

| | |
|--------------------------------|--|
| Dienstzeiten: | 08.30 – 17.00 Uhr (freitags bis 16.00 Uhr) |
| Ruf- und Bereitschaftsdienste: | entfallen |
| Datenschutz/ Schweigepflicht: | Schulung bei Beginn des PJ |

Leistungen und Zuschüsse:

| | |
|---------------------------------|--|
| Aufwandsentschädigung: | 399 € abzüglich Sachbezugswert für Essen |
| Essen: | kostenloses Mittagessen im Mitarbeiter:innen-Speisesaal |
| Zugriff auf die Fachbibliothek: | kostenlos |

Sonstige Leistungen für Studierende:

| | |
|-------------------------------------|------------------|
| Teambesprechungen: | 2-3x/ Woche |
| Supervisionen (Gruppe/Einzel): | mind. 1 x/ Woche |
| Fallbesprechungen: | 1x/Woche |
| Hausübergreifende Fortbildungen: | 1x/ Woche |
| Interdisziplinäre Schmerzkonferenz: | 1x/ Woche |
| Rehakonferenz: | 1x/ Monat |

- Volle Weiterbildungsermächtigung für das Gesamtfach Psychosomatische Medizin und Psychotherapie
- Klinikassoziiertes Ausbildungsinstitut: Institut für Verhaltenstherapie und Psychosomatische Medizin („IVPM“)
- Weiterbildungsermächtigung Spezielle Schmerztherapie

Schön Klinik Hamburg-Eilbek

Kontaktdaten

Dehnhaiide 120
22081 Hamburg
<http://www.schoen-klinik.de/hamburg-eilbek>

PJ-Beauftragte

Frau Dr. Tina Maghsoudi
TMaghsoudi@schoen-klinik.de

Studentische Ansprechpartnerin

Frau Kristin Züge
kzuege@schoen-klinik.de
Tel.: 040/2092 1652

Verfügbare PJ-Fächer

| Fach | Kapazität | Anmerkungen |
|-------------------------------|-----------|----------------------------|
| Anästhesiologie | niedrig | |
| Chirurgie | mittel | |
| Innere Medizin | mittel | |
| Neurologie | niedrig | |
| Orthopädie/Unfallchirurgie | mittel | |
| Psychiatrie | niedrig | |
| Psychosomatik | mittel | in Kooperation mit dem UKE |
| Radiologie und Nuklearmedizin | niedrig | |

Selbstdarstellung der Klinik

Anzahl der Betten: 800

Fachliche Schwerpunkte:

- Chirurgie des Bewegungsapparates (Orthopädie & Endoprothetik, Unfallchirurgie, Spinale Chirurgie, Septische Chirurgie)
- Chirurgie (Allgemein- und Viszeralchirurgie, Endokrine Chirurgie, Adipositas Chirurgie)
- Innere Medizin (Gastroenterologie, Kardiologie)
- Psychosomatische Medizin und Psychotherapie
- Psychiatrie

- Frühreha (Neuroreha, geriatrische Frührehabilitation)

Anästhesie-Curriculum:

8 Wochen Mitarbeit in der Anästhesie im operativen Bereich, Ein- und Ausleiten der Narkose und Narkoseführung unter Anleitung, 4 Wochen interdisziplinäre Intensivstation, Teilnahme an den Visiten und Teilnahme an den ärztlichen Tätigkeiten, wöchentliche Weiterbildungs- und Besprechungstermine.

Chirurgie-Curriculum:

8 Wochen Viszeral- Gefäß- und Allgemeinchirurgie, plus zwei Rotationen - wahlweise 4 Wochen ZNA, 4 Wochen Unfallchirurgie, 4 Wochen Orthopädie, 4 Wochen Endokrine Chirurgie oder 4 Wochen Adipositas Chirurgie.

Orthopädie-Curriculum:

8 Wochen Orthopädie, 4 Wochen Unfallchirurgie plus eine Rotation - wahlweise 4 Wochen Septische Knochen- und Gelenkchirurgie oder 4 Wochen Spinale Chirurgie.

Psychiatrie-Curriculum:

Im Rahmen des Curriculums werden die Studierenden verschiedene Ausbildungsstationen der Abteilung durchlaufen. Dazu gehören die stationäre psychosomatische Patient:innenversorgung, sowie der Ambulanz- und Konsildienst. Die Studierenden lernen verschiedene psychotherapeutische Verfahren kennen, z.B. die Gruppentherapie, die Kunsttherapie, Bewegungstherapie und die Entspannungstherapie. Klinische Schwerpunkte sind Essstörungen, funktionelle und somatoforme Störungen, körperliche Erkrankungen mit begleitenden psychischen Beschwerden (z.B. Depressionen und Ängsten) sowie akute Lebens- und Gesundheitskrisen.

Radiologie-Curriculum:

6 Wochen konventionelle Bildgebung und digitale Durchleuchtung, 6 Wochen CT, CT Interventionen und MRT, 4 Wochen Ultraschall. Tägliche Besprechung ausgesuchter Fälle an den Arbeitsplätzen (Indikation für bildgebende Verfahren, Bildanalyse, differentialdiagnostische Überlegungen)

Dienstinformationen für PJ-Studierende:

- Die Ausbildungspläne sind abteilungsspezifisch

Kostenlose Leistungen und Zuschüsse:

- Kleidung und Mittagessen

Sonstige Leistungen:

- Gute Stimmung!
- umfangreiche Fortbildungsmöglichkeiten

Informationen zur Abteilung für Endokrine Chirurgie:

Herr Prof. Dr. Volker Fendrich ist seit 2020 Ärztlicher Direktor und Chefarzt der Endokrinen Chirurgie der Schön Klinik Hamburg Eilbek. Herr Prof. Fendrich war zuvor in seiner Zeit an der Uniklinik in Marburg lange Jahre Lehr- und PJ-Beauftragter. Wir möchten daher verstärkt um PJ-Studierende werben.

Wir bieten:

- Geregelte Arbeitszeit für die PJ-Studierenden von 07.00-15.30 Uhr für die Tage im OP und von 08.00-16.30 Uhr an den Tagen in unsere Endokrinen Ambulanz ohne jegliche Überstunden
- Das komplette operative Behandlungsspektrum endokriner Organe zervikal (Schilddrüse, Nebenschilddrüse) und abdominal (Nebenniere und neuroendokrine Tumores des Gastroentero-pankreatischen Systems)
- Ein Endokrines Zentrum mit den zweitmeisten Schilddrüseneingriffen und den meisten Nebenschilddrüseneingriffen in ganz Deutschland
- Tutorenzuteilung direkt zu Prof. Dr. Fendrich oder einem der vier Oberärzt:innen
- Zweite Assistenz bei 2-3 Operationen am Tag inkl. Mittagspause
- Wundverschluss inkl. Intrakutannaht durch die PJ-Studierenden
- Das Erlernen von Schilddrüsenultraschall inkl. Assistenz bei Feinnadelpunktionen in unserer Endokrinen Ambulanz
- Eine enorme Wertschätzung der Studierenden in einem sehr gut funktionierenden hochmotiviertem Team

Wir suchen:

- PJ-Studierende mit Interesse an der Chirurgie und Motivation schon nach kurzer Zeit Verantwortung in Teamarbeit zu übernehmen

Bei weiteren Fragen steht Ihnen Frau Dr. Maghsoudi per Mail oder auch persönlich zum Gespräch zu Verfügung.

Auf



Schüchtermann-Klinik



Kontaktdaten

Ulmenallee 5-11
49214 Bad Rothenfelde

<http://www.schuechtermann-klinik.de>

PJ-Beauftragter

Herr PD Dr. Jochen Pöling
jpoeling@schuechtermann-klinik.de

Studentische Ansprechpartnerin

Frau Melanie Strothmann
Htg@schuechtermann-klinik.de
Tel.: 05424 / 641 650

Verfügbare PJ-Fächer

| Fach | Kapazität | Anmerkungen |
|--------------------------|-----------|-------------|
| Innere Medizin | niedrig | |
| Herz- und Gefäßchirurgie | niedrig | |

Selbstdarstellung der Klinik

Die Schüchtermann-Klinik befasst sich als Spezialklinik für Herz- und Gefäßkrankheiten mit der Diagnostik und Therapie bei angeborenen und erworbenen Krankheiten des Herzens und der Gefäße im Erwachsenenalter. Mit über 10.000 stationär behandelten Patient:innen pro Jahr und 391 Betten gehört sie zu den größten und modernsten Herzzentren Deutschlands. Das integrierte Klinikkonzept umfasst die Fachabteilungen Herzchirurgie, Kardiologie, Anästhesie und Rehabilitation.

Die Schüchtermann-Klinik ist neben der Dörenberg-Klinik in Bad Iburg, dem medicos.Osnabrück und mehreren Medizinische Versorgungszentren ein wesentlicher Teil des Vermögens der Schüchtermann-Schiller'sche Familienstiftung. In unserem Handeln fühlen wir uns den Gründern, Kommerzienrat Heinrich Schüchtermann und seiner Frau Antoinette Schiller, verbunden: Menschlichkeit, Verantwortungsbewusstsein und die Offenheit für Innovationen sind Werte, von denen wir uns besonders leiten lassen.

Das integrierte Herzzentrum liegt im Kurort Bad Rothenfelde im Städtedreieck Osnabrück (25 km), Münster (45 km) und Bielefeld (33 km) an der Südseite des Teutoburger Waldes.

Die Behandlungsschwerpunkte der Klinik:

- Koronarchirurgie: Bypassoperation, minimal-invasive Venenentnahme, arterielle Revaskularisation
- Herzklappenchirurgie: minimal-invasiver Aortenklappenersatz, minimal-invasive Mitralklappenoperation, Herzklappenrekonstruktion, Herzklappenersatz mit mechanischen oder biologischen Klappenprothesen, ROSS-OP
- Herzinsuffizienzchirurgie: Implantation von Kunstherzen (linksventrikuläre Unterstützungssysteme) bei terminaler Linksherzinsuffizienz, Überbrückung akuter Notfallsituationen mittels extrakorporaler Membranoxygenierung (ECMO), minimal-invasiver Linksherzpumpe (Impella®) oder intraaortaler Ballonpumpe (IABP)
- Rhythmuschirurgie: Implantation aller Arten von Herzschrittmachern, Implantationen von Defibrillatoren uni- und biventrikulär, Im- und Explantationen von Ereignisrecordern, Vorhofablation bei chronischem Vorhofflimmern als Begleiteingriff, minimal-invasive Vorhofablation bei isoliertem Vorhofflimmern, Vorhofmanschettenresektion bei vergrößertem linken Vorhof

Interdisziplinäre Zusammenarbeit:

Herzkrankheiten können vielfältige Ursachen haben. Die eine, immer richtige Behandlung gibt es deshalb nicht. Deshalb wird in der Schüchtermann-Klinik jede:r Patient:in als Einzelfall mit seinen/ihren persönlichen Voraussetzungen betrachtet – im Herz-Team. Durch den abteilungsübergreifenden Austausch wird für jede:n Patient:in der erfolversprechendste und sicherste Therapieweg gefunden. Diese Zusammenarbeit im Herz-Team ist ein besonderes Markenzeichen unserer Klinik und sorgt für eine kontinuierliche und hochwertige Versorgung. Die Schüchtermann-Klinik verfügt über zwei komplett ausgestattete herzchirurgische OPs mit kardiologischem Herzkatheterlabor (Hybrid-Ops) sowie eine interdisziplinäre Spezialstation für TAVI-Patient:innen. Eine Besonderheit der Schüchtermann-Klinik ist es

darüber hinaus, neben Diagnostik und Therapie auch die zur Rehabilitation von Herz- und Kreislauferkrankungen erforderlichen Fachrichtungen unter einem Dach vorzuhalten.

An die Schüchtermann-Klinik angeschlossen ist das Institut für Herz-Kreislaufforschung. Das Institut verbindet die experimentell und klinisch forschenden Abteilungen der Schüchtermann-Klinik. Hier arbeiten Wissenschaftler:innen und klinisch tätige Mediziner:innen mit hoher fachlicher Expertise zusammen. Diese Form des interdisziplinären klinischen Forschungsansatzes sorgt dafür, dass neue Therapieformen entwickelt und diese dann insbesondere dank der einmaligen Struktur eines integrierten Herzzentrums direkt in die Patient:innenversorgung der Schüchtermann-Klinik umgesetzt werden können

Wir bieten Ihnen:

- Betreuung durch persönliche Mentor:innen
- kostenloses Mittagessen
- kostenlose Dienstkleidung
- bei Bedarf Unterbringung
- an zwei Tagen in der Woche regelmäßigen Unterricht
- flexible Arbeitszeitmodelle
- Kinderbetreuung vor Ort
- BGM
- Karrieresprechstunde

Segeberger Kliniken



Kontaktdaten

Am Kurpark 1
23795 Bad Segeberg
<http://www.segebergerkliniken.de/>

PJ-Beauftragte

Frau Victoria Al Hourani

Studentische Ansprechpartnerin

Frau Britta Kubera
britta.kubera@segebergerkliniken.de

Verfügbare PJ-Fächer

| Fach | Kapazität | Anmerkungen |
|-------------------------------|-----------|-------------|
| Anästhesiologie | niedrig | |
| Chirurgie | niedrig | |
| Gynäkologie/Geburtshilfe | niedrig | |
| Innere Medizin | niedrig | |
| Neurologie | niedrig | |
| Psychosomatik | niedrig | |
| Radiologie und Nuklearmedizin | niedrig | |

Selbstdarstellung der Klinik

Liebe Kolleg:innen,

in wenigen Monaten liegen Hörsäle und Blockpraktika hinter Ihnen und das Klinikleben wird zu Ihrem Alltag. Bereits in einem Jahr sollen Sie selbständig Patient:innen betreuen, eine Station managen und kompetent Fragen von Patient:innen und Angehörigen beantworten können. Noch schwer vorstellbar? Nur Mut, denn so, wie Sie sich jetzt fühlen mögen, ging es uns allen einmal. An den Segeberger Kliniken ist es uns daher ein besonderes Anliegen,

Ihnen als Mentor:in zur Seite zu stehen, um Sie so bestmöglich auf Ihre eigenverantwortliche ärztliche Tätigkeit vorzubereiten. Was uns hier in Segeberg als Akademisches Lehrkrankenhaus auszeichnet, ist ein junges, flexibles Team mit modernen Strukturen, das so die Grundlage für Ihre persönliche Betreuung schafft. Wir verfolgen das Ziel, Ihnen einen optimalen Start in Ihr Berufsleben zu ermöglichen.

Fachabteilungen:

Insgesamt haben die Segeberger Kliniken 509 Betten (Akut-Bereich) und behandeln 18.300 Akut-Fälle pro Jahr (2021).

• **Innere Medizin:**

o *Kardiologie und Angiologie* (130 Betten): Im Herz- und Gefäßzentrum können sämtliche Herz- und Gefäßkrankheiten diagnostiziert und behandelt werden. Es ist das größte Herzzentrum Norddeutschlands, zu dem neben der Klinik für Kardiologie, Angiologie und Gefäßchirurgie auch die Herzchirurgie sowie die Kardioanästhesie und die Kardio-Rehabilitation (130 Betten; DGPR- Zertifizierung der Kardiologie-Reha und Gütesiegel in geprüfter Qualität (KGSH)- Kardiologie Reha) gehören. Die Abteilung ist als „TAVI-Zentrum“, „Chest Pain Unit“ und „Vorhofflimmer-Zentrum“- DGK zertifiziert.

o *Allgemeine Innere Medizin* (89 Betten) mit gastroenterologischem Schwerpunkt (zertifizierte Endoskopie nach DIN EN ISO 9001:2008) und Diabeteszentrum (anerkannte Behandlungseinrichtung der DDG) sowie Pulmologie und Onkologie. Für PJ-Studierende gibt es einen Rotationsplan durch die verschiedenen Bereiche der Inneren Medizin einschließlich der Intensivstationen, der Zentralen Notaufnahme und der Chest Pain Unit, von wo auch Notarzteinsatzfahrten begleitet werden können. Zudem besteht neben den regulären Fortbildungsveranstaltungen der Abteilungen ein umfangreiches Lehrangebot speziell für die PJ-Studierenden mit klinischen Lehrvisiten, Seminaren, EKG-Kurs und Probeexamen.

• **Neurologie** (100 Akut-, 200 Rehabilitationsbetten):

Im Neurologischen Zentrum wird die gesamte Bandbreite neurologischer Erkrankungen behandelt. Das Zentrum gliedert sich in die Schwerpunktbereiche Akutneurologie mit zertifizierter Stroke Unit, neurologisch-neurochirurgische Intensivmedizin und Frührehabilitation, neurologisch-neurochirurgische Rehabilitation, Parkinson und Bewegungsstörungen sowie Multiple Sklerose. Für PJ-Studierende besteht somit ein umfangreiches Lehr- und Ausbildungsangebot mit Rotationen durch die verschiedenen Bereiche, individuelle Absprachen sind möglich.

• **Chirurgie:**

Die Klinik für Chirurgie teilt sich in die Abteilungen Allgemein- und Viszeralchirurgie sowie Orthopädie und Unfallchirurgie, verteilt auf 65 Betten. Jährlich werden in den Segeberger Kliniken etwa 2900 Operationen durchgeführt. Das operative Spektrum der Allgemein- und Viszeralchirurgie reicht dabei von den sogenannten kleinchirurgischen Eingriffen über unseren Schwerpunkt Hernienchirurgie, das gesamte Spektrum der Viszeralchirurgie bis hin zu Eingriffen an Bauchspeicheldrüse, Leber und Magen. Die Abteilung für Orthopädie und Unfallchirurgie bietet das gesamte Spektrum der Orthopädie sowie Unfall- und Wiederherstellungschirurgie mit der Endoprothetik an Knie, Schulter und Hüfte und kleiner Gelenke an.

• **Psychosomatik** (44 Betten): Gütesiegel in geprüfter Qualität (KGSH) – Psychosomatik

• **Psychosomatische Rehabilitation** (180 Betten)

- **Gynäkologie und Geburtshilfe (18 Betten):** Babyfreundliches Krankenhaus (WHO-Projekt)

- **Anästhesie/Kardioanästhesie:**

In den Segeberger Kliniken werden in 2 Abteilungen insgesamt ca. 6000 Anästhesieleistungen jährlich erbracht. Sie können durch alle Bereiche rotieren, und dabei berücksichtigen wir Ihre Wünsche. Die Klinik für Anästhesiologie der Allgemeinen Klinik ist für die Fächer Chirurgie, Gynäkologie und Geburtshilfe und die Urologie zuständig, die Kardioanästhesie des Herz- und Gefäßzentrums für die Kardiochirurgie, Gefäßchirurgie und die interventionelle Kardiologie. Für angehende Kolleginnen und Kollegen aller medizinischen Fachbereiche bietet die Klinik für Anästhesiologie Möglichkeiten, praktische Fertigkeiten insbesondere für die Atemwegssicherung und die Anlage diverser Gefäßzugänge zu erlernen. Die Überwachung und Kontrolle der Vitalfunktionen im Rahmen der Narkoseführung geben Sicherheit, Notfallsituationen zu erkennen und deren Therapie zu beherrschen. Sie erlernen bei uns im Rahmen der Gerätekunde die Handhabung verschiedener Narkosegeräte mit ihren verschiedenen Beatmungsformen und das umfangreiche Monitoring. Neben den verschiedenen Formen der Allgemeinnarkose werden alle gängigen Techniken der Regionalanästhesie durchgeführt. Darüber hinaus begleiten Sie unseren Schmerzdienst. Ein erfahrener Facharzt steht den Studierenden als Mentor zur Verfügung. Die vier Monate des Tertials werden überwiegend im OP abgeleistet, und gegen Ende sollte der Studierende in der Lage sein, einfache Narkosen unter kontinuierlicher Supervision durchzuführen. In einem mehrwöchigen Einsatz auf der interdisziplinären Intensivstation lernen Sie die Therapie verschiedener Krankheitsbilder und Notfallsituationen in Theorie und Praxis kennen. Auf der Intensivstation kann auch im Schichtdienst mitgearbeitet werden. Studierende können am Bereitschaftsdienst (bis 24 Uhr) teilnehmen. Auch NEF-Dienste können unter Supervision des jeweiligen Dienstarztes bzw. Oberarztes abgeleistet werden. Dafür wird am folgenden Tag Freizeitausgleich gewährt.

- **Radiologie, Neuroradiologie, interventionelle Radiologie:** DRG-Zentrum kardiovaskuläre Bildgebung

Leistungen und Zuschüsse für Studierende:

- Aufwandsentschädigung 500,- € monatlich
- Dienstkleidung wird gestellt
- 3-Gänge-Menü 3,50€ pro Mahlzeit
- Unterbringung in einem unserer Appartements ab 187€
- kostenlose Nutzung des Vitalia Gesundheitszentrums

Freizeitinformationen:

In unserem Vitalia Gesundheitszentrum können sie kostenfrei Fitness- und Krafttrainings-einheiten absolvieren und die vorhandenen Schwimm- und Saunaanlagen nutzen. Die Segeberger Kliniken sind direkt am Großen Segeberger See gelegen und nur eine gute halbe Stunde von der Ostsee entfernt. Die Umgebung eignet sich sehr gut für Outdoorsport: Segeln, Surfen, Joggen, Radtouren oder einfach nur Spazieren gehen am Wasser.

Städtisches Klinikum Lüneburg (Gesundtsholding Lüneburg)



Kontaktdaten

Bögelstraße 1
21339 Lüneburg
<http://www.klinikum-lueneburg.de/>

PJ-Beauftragter

Herr Prof. Dr. med. Christian Maaser
CA der Geriatrie
christian.maaser@klinikum-lueneburg.de

Studentische Ansprechpartnerin

Frau Katja Dammann
Geschäftsbereich Personal
katja.dammann@klinikum-lueneburg.de
Tel.: 04131 / 77-2862

Verfügbare PJ-Fächer

| Fach | Kapazität | Anmerkungen |
|-------------------------------|-----------|-------------|
| Anästhesiologie | niedrig | |
| Chirurgie | mittel | |
| Gynäkologie/Geburtshilfe | mittel | |
| Innere Medizin | mittel | |
| Kinderheilkunde | niedrig | |
| Neurologie | mittel | |
| Pathologie | niedrig | |
| Radiologie und Nuklearmedizin | niedrig | |
| Strahlentherapie | niedrig | |
| Urologie | niedrig | |

Achtung: Das Städtisches Klinikum Lüneburg vergibt nur Plätze für vollständige Tertiale. Ein Tertiälsplitting ist nicht möglich.

Selbstdarstellung der Klinik

Allgemeine Informationen über die Klinik

- Das Klinikum Lüneburg ist ein sich dynamisch entwickelndes Akutkrankenhaus der Schwerpunktversorgung mit überregionaler Bedeutung. Als Akademisches Lehrkrankenhaus der Universitätsklinik Hamburg-Eppendorf bietet es ein breites medizinisches Leistungsspektrum mit dreizehn Kliniken und Instituten. Zurzeit bestehen 563 Planbetten. In den letzten Jahren wurden im Durchschnitt 30.000 stationäre und 55.000 ambulante Patient:innen versorgt.
- Fachliche Schwerpunkte liegen in folgenden Bereichen:
Anästhesiologie, Chirurgie, Geriatrie, Gynäkologie, Innere Medizin, Kardiologie, Neurologie, Pädiatrie, Pathologie, Radiologie, Strahlentherapie, Urologie
- Es liegen nachfolgende Zertifizierungen vor:
Gesamte Frauenklinik mit Brustzentrum und Gynäkologisches Krebszentrum, Institut für Radiologie, Institut und Praxis für Pathologie, Klinik für Strahlentherapie und Radioonkologie, Chest Pain Unit, Stroke Unit, Klinik für Neurologie und Klinische Neurophysiologie, Zentrallabor, Apotheke, Ambulanzzentrum
Außerdem Tumorzentren: Darmkrebszentrum, Prostatakarzinomzentrum, Perinatalzentrum Level 1, Traumazentrum, Pankreaskarzinomzentrum
- Endoskopiezentrum

Fächerinformationen:

- Lehrverantwortliche im Bereich des Medizinischen Zentrums:
Herr Prof. Dr. med. Torsten Kucharzik
Chefarzt der Klinik für Allgemeine Innere Medizin und Gastroenterologie
Ärztlicher Direktor

Tel. 04131 / 77 2241 | torsten.kucharzik@klinikum-lueneburg.de

Herr Prof. Dr. med. Christian Weiß

Chefarzt der Klinik für Kardiologie und Zentrum für Herzrhythmusstörungen

Herr Prof. Dr. med. Christian Maaser

Chefarzt der Klinik für Geriatrie

- Lehrverantwortliche im Bereich des Chirurgischen Zentrums:

Herr Prof. Dr. med. Bodo Schniewind

Chefarzt der Klinik für Allgemein-, Viszeral und Thoraxchirurgie

Herr Dr. med. Jörg Cramer

Chefarzt der Klinik für Unfallchirurgie und Orthopädie

Herr Dr. med. Georg Klein, Oberarzt

Tel. 04131 / 77 2206 | georg.klein@klinikum-lueneburg.de

Wahlfächer und Weiterbildungsermächtigungen der einzelnen Fachbereiche

- *Anästhesie*

Volle Weiterbildungsermächtigung für Anästhesiologie sowie anästhesiologische Intensivmedizin, Notfallmedizin, spezielle Schmerztherapie Palliativmedizin

Habilitation: Herr Prof. Dr. C. Frenkel (CA)

Ansprechpartnerin:

Frau Edeltraud Piehl, Sekretariat Prof. Dr. med. Christian Frenkel

Tel. 04131 / 77 2221 | anaesthesie@klinikum-lueneburg.de

- *Gynäkologie/Geburtshilfe*

Volle Weiterbildungsermächtigung für Frauenheilkunde und Geburtshilfe, medikamentöse Tumorthherapie, spezielle Geburtshilfe und Perinatalmedizin

Habilitation: Herr Prof. Dr. P. Dall (CA)

Ansprechpartnerin:

Frau Susanne Engel, Sekretariat Prof. Dr. med. Peter Dall

Tel. 04131 / 77 2231 | susanne.engel@klinikum-lueneburg.de

- *Neurologie*

Volle Weiterbildungsermächtigung für Neurologie

Habilitation: Frau Prof. Dr. med. W. Pfeilschifter (CA)

Ansprechpartnerin:

Frau Prof. Dr. med. Waltraud Pfeilschifter

Tel. 04131 / 77 3061 (Sekretariat) | neurologie@klinikum-lueneburg.de

- *Pädiatrie*
Volle Weiterbildungsermächtigung für Kinder- und Jugendmedizin sowie für Neonatologie
Habilitation: Herr Prof. Dr. J. Sonntag (CA)
Ansprechpartner:
Herr Prof. Dr. med. Josef Sonntag, Chefarzt
Tel. 04131 / 77 2251 (Sekretariat) | josef.Sonntag@klinikum-lueneburg.de
- *Pathologie*
Weiterbildungsermächtigung für Pathologie für fünf Jahre
Die Lehrbeauftragte CÄ Frau Dr. A. Peters, verfügt über eine langjährige Lehrerfahrung (UKE, MHH, AK-Harburg, Klinikum Lüneburg)
Ansprechpartner:
Herr Dr. Philipp Chrestin, Ltd. Oberarzt
Tel. 04131 / 77 2261 | pathologie@klinikum-lueneburg.de
- *Radiologie*
Volle Weiterbildungsermächtigung für Radiologie
Habilitation: Herr Prof. Dr. T. Rodt (CA)
Ansprechpartner/Mentoren:
Institut für Radiologie:
Herr Dr. med. Ralf Tetzlaff, Ltd. Oberarzt
Herr Prof. Dr. med. Thomas Rodt (CA)
- *Strahlentherapie*
Herr Prof. Dr. Minglun Li (CA)
Tel. 04131 77 2280 | minglun.li@klinikum-lueneburg.de
Ansprechpartner:innen:
Frau Bettina Lautenschläger, Ltd. Oberärztin
Herr Prof. Dr. Minglun Li (CA)
- *Urologie*
Prof. Dr. med. Mario Kramer (CA)
Ansprechpartner:
Herr Dr. med. Björn Theodor Kaftan, Oberarzt
Tel. 04131 / 77 2291 | urologie@klinikum-lueneburg.de

Curriculum zur PJ-Ausbildung

Die Ausbildung für PJ-Studierende in Lüneburg erfolgt innerhalb der jeweiligen Fachabteilung nach einem festgelegten Curriculum. Für PJ-Studierende sind in allen Abteilungen neben festen Zuständigkeiten auf der Station ein individueller Rotationsplan durch verschiedene Abteilungen bzw. Funktionsbereiche vorgesehen. Die Betreuung erfolgt individuell durch Tutor:innen, bei denen es sich um Chef-, Ober- oder Fachärzt:innen der jeweiligen

Klinik handelt, die die individuelle Betreuung der PJ-Studierenden übernehmen. PJ-Studierenden werden eine Reihe von Pflicht- und Wahlveranstaltungen angeboten, welche den Studierenden zu Beginn des PJ-Tertials in Form eines „Stundenplans“ ausgehändigt werden. Um den Studierenden gleiche Rechten und Pflichten wie den Assistenzärzt:innen einzuräumen, werden die Anwesenheitszeiten wie bei allen anderen ärztlichen Mitarbeiter:innen der Klinik elektronisch erfasst. Nachfolgend sind die verschiedenen Wahlfächer aufgelistet.

Beispiel für einen Rotationsplan im Med. Zentrum:

(der Rotationsplan wird individuell für jeden Studierenden erstellt)

- Insgesamt 11 Wochen Station
- 2 Wochen Funktionsdiagnostik (davon 1 Woche Kardiologie und 1 Woche Endoskopiezentrum)
- 1 Woche Radiologie
- 2 Wochen Notaufnahme

Dienstinformationen für Studierende:

- Auf Wunsch ist die Teilnahme am Bereitschaftsdienst möglich
- Vor Beginn des PJ wird eine Erklärung zur Schweigepflicht gefordert

Leistungen und Zuschüsse:

- Es wird eine Ausbildungsunterstützung von 399,00 € gezahlt
- Dienstkleidung wird gestellt
- Die Studierenden erhalten einen Essenchip, der arbeitstäglich mit 6,00 € aufgeladen wird
- Die zur Verfügung stehenden Unterkünfte des Studierendenwohnheimes sind kostenfrei

Sonstige Leistungen für Studierende:

Fortbildungen/Studentenunterricht:

Im Bereich der Anästhesiologie:

Der Studierendenunterricht findet alle 14 Tage montags von 16.00 bis 17.00 Uhr statt.

Im Bereich Chirurgie:

Mittwochs von 14.00 bis 15.00 Uhr im Wechsel zwischen viszeral- und unfallchirurgischen Themen.

Im Bereich Gynäkologie:

- im Rahmen eines Kataloges in kleinen Fortbildungsgesprächen
- alle 14 Tage interne Fortbildung Freitag früh
- wöchentliche interdisziplinäre Tumorkonferenz

Im Bereich der Kardiologie:

Wöchentlicher Unterricht durch den/die Chefärzt:in oder die Oberärzt:innen (mittwochs 15.00 Uhr).

Im Bereich der Inneren Medizin / Gastroenterologie:

Wöchentlicher Unterricht durch den/die Chefärzt:in oder die Oberärzt:innen (donnerstags 15.00 Uhr).

Interdisziplinäre Tumorkonferenz mit anatomisch-pathologischen Fallbeispielen (wöchentlich dienstags 16.00 Uhr).

Im Bereich Neurologie:

Teilnahme an den regelmäßig stattfindenden neuroradiologischen Fortbildungen sowie an der neurologischen Fortbildung im Rahmen der Freitagsvorträge und des Studierendenunterrichts dienstags.

Im Bereich Pädiatrie:

wöchentlich: Fortbildungsrunde mittwochs (intern Kinderklinik), Röntgendemonstration (intern Kinderklinik), PJ-Unterricht durch Chef- oder Oberärzt:in.

Im Bereich der Pathologie:

Der Studierendenunterricht findet im Rahmen eines Tageseinsatzes der einzelnen Studierenden von 08:00 bis 15:00 Uhr innerhalb des Tertials statt.

Im Bereich Radiologie:

Wöchentlicher radiologischer Studierendenunterricht

Interne Fortbildungen: Wöchentlich in der Klinik für Strahlentherapie und Radioonkologie und monatlich im Institut für Radiologie.

Im Bereich der Urologie:

Speziell für PJ-Studierende werden Fortbildungen zu hauptonkologischen urologischen Themen, zur Harnröhrenchirurgie und Inkontinenztherapie durch den/die Chefärzt:in oder die Oberärzt:innen durchgeführt. Die Ausbildung erfolgt anhand der Vorgaben des PJ-Logbuchs.

Universitätsklinikum Hamburg-Eppendorf

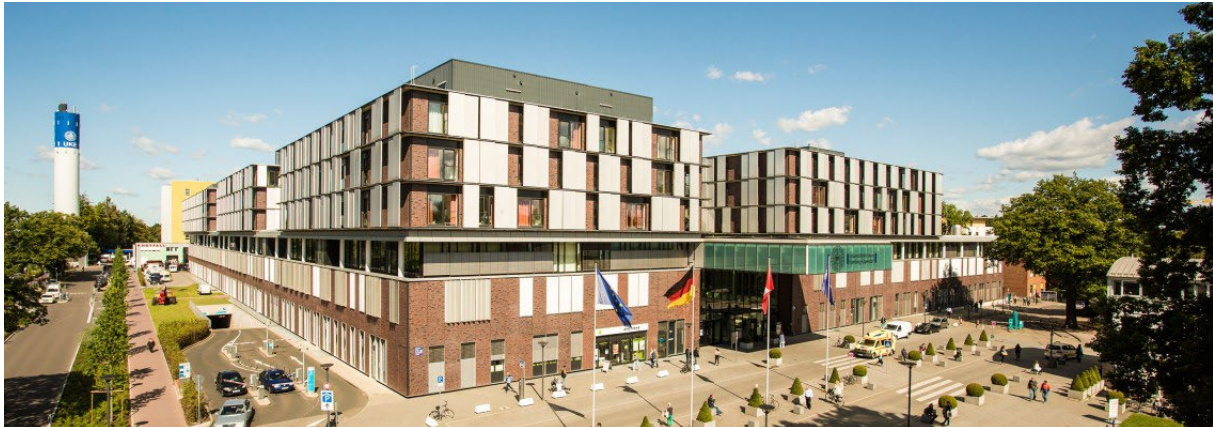

Verfügbare PJ-Fächer

| Fach | Kapazität | PJ-Beauftragte:r | Anmerkungen |
|--------------------------|-----------|------------------------|---|
| Allgemeinmedizin | hoch | Frau Dr. Ehrhardt | Über den Prozess der Einteilung in geeignete Lehrpraxen informieren Sie sich bitte auf der Webseite des Instituts für Allgemeinmedizin: https://www.uke.de/kliniken-institute/institute/allgemeinmedizin/lehre-angebote-fortbildungen/pj-wahlterial-allgemeinmedizin.html |
| Anästhesiologie | mittel | Herr Prof. Dr. Zöllner | Bei Fragen wenden Sie sich bitte an Herrn Prof. Dr. Christian Zöllner (c.zoellner@uke.de) |
| Augenheilkunde | mittel | Herr Dr. Schadwinkel | Bei Fragen wenden Sie sich bitte an das Sekretariat, Frau Rindfleisch (Tel: 040 / 7410-54271, hrindfleisch@uke.de) |
| Chirurgie | hoch | Herr Dr. Grote-lüschen | Bei Fragen wenden Sie sich bitte an Herrn Dr. Grotelüschen (r.grotelueschen@uke.de) oder Frau Sarbane (k.sarbane@uke.de). Rotationen: 8 Wochen Allgemein Chirurgie (obligatorisch); Gefäßmedizin, Hepatobiliäre Chirurgie, Herzchirurgie, Unfallchirurgie, Plastische Chirurgie (fakultativ) |
| Dermatologie/Venerologie | mittel | Frau Dr. Varwig-Janßen | Bei Fragen wenden Sie sich bitte an Frau Varwig-Janßen (d.varwig-janssen@uke.de). |
| Gynäkologie/Geburtshilfe | mittel | Frau Prof. Dr. Diemert | Bei organisatorischen Fragen wenden Sie sich bitte an Frau Zantis (a.zantis@uke.de). |

| | | | |
|-------------------------------|---------|--|---|
| Hals-Nasen-Ohrenheilkunde | mittel | Frau Dr. Budelmann/Herr Dr. Stadlhofer | Bei fachlichen Fragen wenden Sie sich bitte an Frau Dr. Lisa Budelmann (l.budelmann@uke.de) oder Herrn Dr. Rupert Stadlhofer (r.stadlhofer@uke.de). Organisatorische Fragen bitte an Frau Susanne Stelzner (s.stelzner@uke.de). |
| Herz- und Gefäßchirurgie | niedrig | Herr PD Dr. Bernhardt | Bei Fragen wenden Sie sich bitte an Herrn PD Dr. Bernhardt (al.bernhardt@uke.de). |
| Innere Medizin | hoch | Frau Prof. Dr. Harendza | Bitte beachten Sie: Es sind zwei achtwöchige Rotationen vorgesehen (keine vierwöchigen Rotationen möglich!). Die Rotationspläne werden am ersten Tertialtag in der Klinik erstellt. Es sind keine Rotationen im Voraus reservierbar. Bitte sehen Sie daher von diesbezüglichen Anfragen ab. Bei organisatorischen Fragen wenden Sie sich bitte pjzim@uke.de . |
| Kinderchirurgie | niedrig | Herr Dr. Pham | Bei Fragen wenden Sie sich bitte an Herrn Dr. Binh Pham (ki.pham@uke.de). Bitte beachten Sie: Die Plätze für das Wahlfach Kinderchirurgie werden über das UKE vergeben, die Ausbildung findet aber sowohl am UKE als auch am Altonaer Kinderkrankenhaus statt. Weitere Informationen finden Sie unter https://www.uke.de/kliniken-institute/kliniken/kinderchirurgie/aus-weiterbildung/pj-ler/index.html |
| Kinderheilkunde | hoch | Herr Prof. Dr. Oh | Organisatorische Anfragen bitte an studenten.paediatric@uke.de. Inhaltliche Anfragen bitte an Herrn Prof. Dr. Jun Oh (j.oh@uke.de). |
| Kinder- und Jugendpsychiatrie | mittel | Frau Dr. Bindt | Bei Fragen wenden Sie sich bitte an Frau Dr. Carola Bindt (bindt@uke.de). |
| MKG-Chirurgie | mittel | N.N. | Bei Fragen wenden Sie sich bitte an Frau Manderbach (Tel: 040 / 7410-53251) |
| Mikrobiologie | niedrig | Herr Prof. Dr. Rohde | Bitte wenden Sie sich an Herrn Prof. Dr. Rohde (rohde@uke.de). |
| Neurochirurgie | mittel | Herr PD Dr. Meyer | Bei Fragen wenden Sie sich bitte an Frau Rohl (Sekretariat Herr Prof. Dr. Hamel, Tel: 040 / 7410-53753) |

| | | | |
|-------------------------------|---------|--------------------------------------|---|
| Neurologie | mittel | Frau Dr. Hoppe | Bei Fragen wenden Sie sich bitte an Frau Lupp-Klarfke (s.lupp-klarfke@uke.de ; Tel. 040 / 7410-22313) oder Frau Herbrecht (d.herbrecht@uke.de ; Tel. 040 / 7410-59094) |
| Neuroradiologie | niedrig | Herr PD Bester | Bei Fragen wenden Sie sich bitte an Herrn PD Bester (mbester@uke.de). |
| Orthopädie/Unfallchirurgie | mittel | Frau Dr. Hemker/Herr Dr. Cramer | Bei Fragen wenden Sie sich bitte an Frau Katharina Hemker (katharina.hemker@uke.de). |
| Palliativmedizin | niedrig | Herr Dr. Weidmann | Bei Fragen wenden Sie sich bitte an Herrn Dr. Weidmann (j.weidmann@uke.de). |
| Pathologie | niedrig | Herr Dr. Lennartz | Bei speziellen Fragen wenden Sie sich bitte an Herrn Maximilian Lennartz (m.lennartz@uke.de). |
| Psychiatrie | hoch | Frau Dr. Finter | Bei Fragen wenden Sie sich bitte an Frau Dr. Finter (c.finter@uke.de). Bei organisatorischen Fragen wenden Sie sich bitte an Frau Kirsten Rudolph (k.rudolph@uke.de). |
| Psychosomatik | mittel | | Das PJ-Wahlfach Psychosomatik findet an der Schön Klinik Eilbek statt. Bei Fragen wenden Sie sich bitte an Herrn PD Dr. Muhtz (c.muhtz@uke.de). |
| Radiologie und Nuklearmedizin | mittel | Herr Prof. Dr. Lund/Frau Dr. Molwitz | Bei Fragen wenden Sie sich bitte an Frau Kiekel (st.kiekel@uke.de). |
| Rechtsmedizin | mittel | Herr Prof. Dr. Anders-Lohner | Bei inhaltlichen Fragen wenden Sie sich bitte an Herrn Prof. Dr. Anders-Lohner (s.anders-lohner@uke.de). |
| Strahlentherapie | niedrig | Frau Prof. Dr. Petersen | Bei Fragen wenden Sie sich bitte an Frau Prof. Dr. Cordula Petersen (cor.petersen@uke.de). |
| Tropenmedizin | niedrig | Frau Dr. Jordan | Bei Fragen wenden Sie sich bitte an Frau Dr. Sabine Jordan (s.jordan@uke.de). Organisatorische Fragen bitte an Frau Richter (pjzim@uke.de). |
| Urologie | mittel | Herr Filipas | Bei Fragen wenden Sie sich bitte an Herrn Dejan Filipas (d.filipas@uke.de). |

Für grundsätzliche Fragen zum PJ-Tertial am UKE haben wir Ihnen einen [FAQ-Bereich](#) erstellt, dem Sie erste Informationen entnehmen können.

Westküstenklinikum Heide

Kontaktdaten

Esmarchstraße 50
25746 Heide

<http://www.wkk-online.de/index.php?id=15>

PJ-Beauftragter

Herr Prof. Dr. med. Patrick Diemert

Studentische Ansprechpartnerin

Frau Sabine Bubolz

Sbubolz@wkk-hei.de

Tel.: 0481 / 785 1031

Verfügbare PJ-Fächer

| Fach | Kapazität | Anmerkungen |
|-------------------------------|-----------|-------------|
| Anästhesiologie | niedrig | |
| Chirurgie | mittel | |
| Geriatric | niedrig | |
| Gynäkologie/Geburtshilfe | niedrig | |
| Innere Medizin | mittel | |
| Kinderheilkunde | niedrig | |
| Neurochirurgie | niedrig | |
| Neurologie | niedrig | |
| Psychiatrie | niedrig | |
| Radiologie und Nuklearmedizin | niedrig | |

Selbstdarstellung der Klinik

Anzahl der Betten:

über **600** allein in Heide

Das Westküstenklinikum ist seit Jahren ebenfalls Akademisches Lehrkrankenhaus der Universitäten Kiel und Lübeck.

Angebote und Leistungen für PJ-Studierende:

- Mitbenutzung Arzt:innenzimmer,
- Kostenlose Dienstbekleidung,
- Freie Verpflegung im Klinikrestaurant und -kiosk bis zu einem Tageshöchstsatz von 12,50 €/Tag,

- Freie Unterkunft in kliniknahen Appartements oder Wohnungen,
- Nutzung von Bibliothek und Internet,
- ab 01. Juli 2025: Aufwandsentschädigung von 597,00 € pro Monat,
- Teilnahme an Seminaren und der fächerübergreifenden Fortbildungsreihe (u.a. folgende Themen: Organisation und Finanzierung des Gesundheitswesens einschließlich der Krankenhäuser, Berufsaussichten, Versicherungsfragen, Physiotherapie, Palliativmedizin/Hospizidee, Allgemeine Pathologie),
- Kostenlose Nutzung der großen Fitnessanlage am Klinikum sowie des Freibads auf dem Klinikgelände.

Akademische Lehrpraxis Klinik Dr. Hancken GmbH

Kontaktdaten

Bremervörder Straße 111
21682 Stade
<http://www.hancken.de>

PJ-Beauftragter

Herr Dr. K. Mückner
Ärztlicher Leiter Standort Elbe-Klinik Stade

Verfügbare PJ-Fächer

| Fach | Kapazität | Anmerkungen |
|-------------|------------------|--|
| Radiologie | niedrig | Die Ausbildung erfolgt mind. 8 Wochen am Standort Elbe Kliniken Stade. Die Platzvergabe erfolgt über die Elbe Kliniken Stade und Buxtehude |

Selbstdarstellung der Praxis

Informationen folgen.

Akademische Lehrpraxis Rheumatologie

Kontaktdaten

Mörkenstraße 47
22767 Hamburg
<http://www.rheumatologie-in-hamburg.de>

PJ-Beauftragter

Herr Dr. Peer Malte Aries
Praxisinhaber

Studentische Ansprechpartner:innen

Herr Dr. Peer Malte Aries
Frau Susanne Kirchberg
Tel.: 040 – 870 33 63

Verfügbare PJ-Fächer

| Fach | Kapazität | Anmerkungen |
|--|-----------|--|
| Innere Medizin Schwerpunkt Rheumatologie | niedrig | Im Rahmen des Tertials Innere Medizin im UKE können Sie für 4 Wochen in der Praxis ausgebildet werden. Die Platzvergabe erfolgt über das UKE Fachbereich „Innere Medizin“. |

Selbstdarstellung der Praxis

Die Praxis ist eine internistisch-rheumatologische Schwerpunktpraxis mit angeschlossener Tagesklinik. Durch die interdisziplinäre Verknüpfung stellt die Praxis ein überregionales Zentrum für entzündliche Systemerkrankungen dar und ist unter anderem Teil des Vaskulitis-Zentrums der Rheumaklinik Bad Bramstedt/Universitätsklinikum Schleswig-Holstein, Campus Lübeck. Weitere Informationen über unsere Praxis finden Sie auf unserer Website.